ОБЩЕСТВЕННО-ПОЛИТИЧЕСКАЯ ЕЖЕНЕДЕЛЬНАЯ ГОРОДСКАЯ ГАЗЕТА 16+

ЮГОРСКИЙ ВЕСТНИК

Югорск - город для жизни

ЗОЛОТОЙ ФОНД ПРЕССЫ 2022

издается с 27 июня 1997 года

четверг • 17 октября / 2024 • № 41 (2279)

соцсети: vk.com/ugorskmediacentre ok.ru/ugorskmediacentre сайты: ugorsk.ru, ugorskinfo.ru

ЮГОРСК ПРЕОБРАЖАЕТСЯ ДЛЯ НАС

В этом году и без того короткое северное лето наступило ближе к середине июня. Это осложнило работу всех служб, которые занимаются благоустройством и улучшением облика Югорска. Тем не менее, сейчас уже можно констатировать, что со своей задачей подрядчики справились. Что сделано в этом году в городе, читайте в нашем материале.

3 →

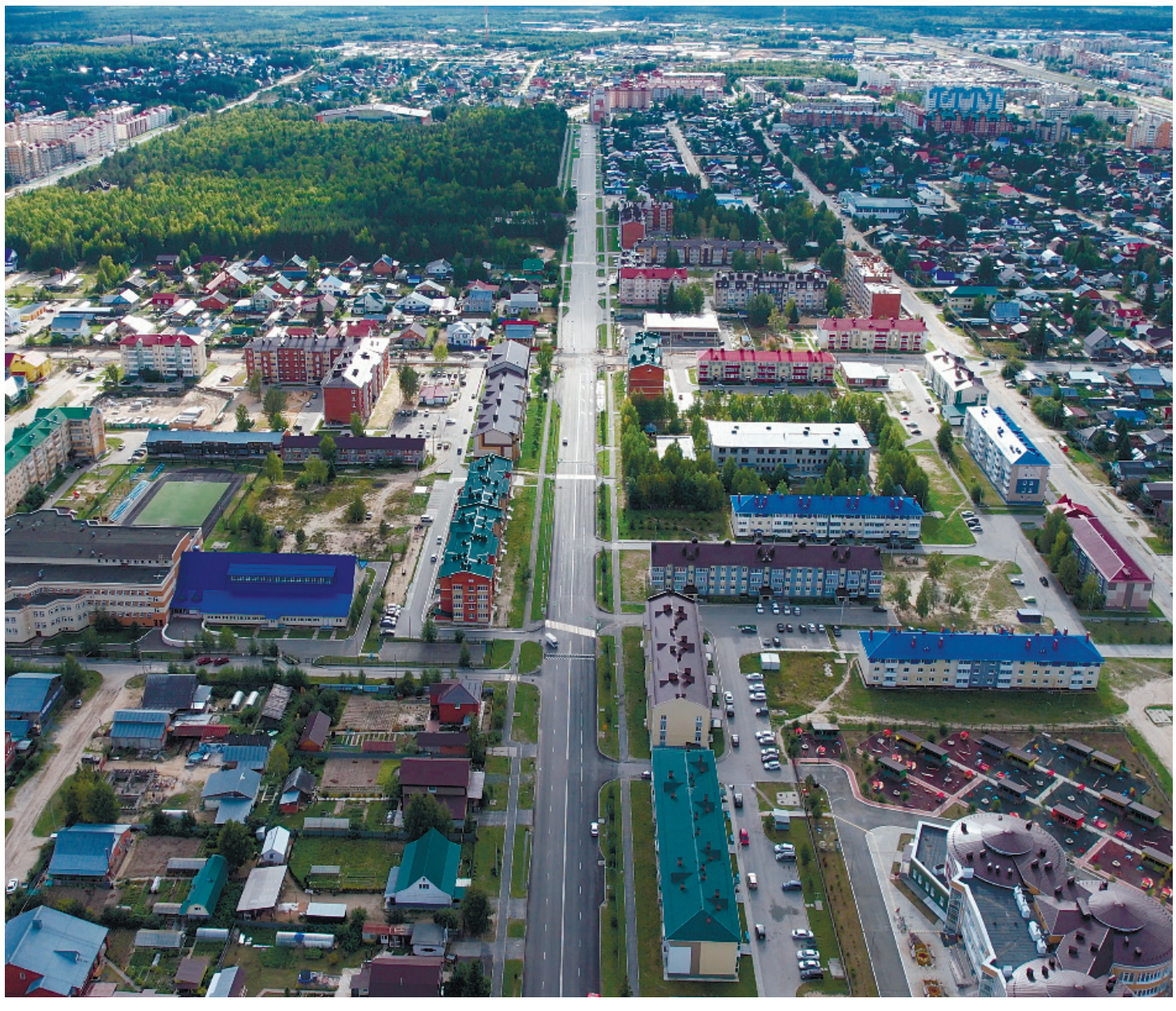

ГОТОВЫ УСКОРИТЬСЯ

Участки, где планируют построить социально-значимые учреждения, стали объектами внимания партийного десанта «Единой России». **Стр. 2**

ЛЕСТНИЦА, ВЕДУЩАЯ К ПОБЕДЕ

Школьники Югорска приняли участие в соревнованиях по пожарно-спасательному спорту. **Стр. 5**

ВСЕ ДЛЯ ПОБЕДЫ

С сентября 2022 года в нашем городе начало свою работу волонтерское объединение «Своих не бросаем. Югорск». Скольким бойцам помогли члены сообщества и неравнодушные югорчане — не сосчитать. **Стр. 6**

REDWINGS airlines
реклама
МОСКВА
АЭРОПОРТ ЖУКОВСКИЙ
⇄ НЯГАНЬ
с 15.07.2024 г.
каждый понедельник
Вылет из Москвы в 9:45
Аэропорт Жуковский
Вылет из Нягани в 15:30
от 8 000 ₽* стоимость* билета
не более 10 000 ₽*
В стоимость билета входит провоз багажа до 20 кг и ручной клади до 5 кг.
* Предложение не является публичной офертой. Стоимость билета необходимо уточнять на сайте авиакомпании «Red Wings»
тип ВС Sukhoi Superjet 100
Справки по телефонам: 8(34672) 9-55-58, 9-55-34
24/7 Контактный центр «Red Wings» +7 (495) 212-12-51

реклама
ПАНАЦЕЯ
СЕТЬ АПТЕК
1150₽
ЛУЧШАЯ ЦЕНА В ГОРОДЕ!
100 ₽
КУПОН ДЕЙСТВУЕТ С 17.10.24 ПО 26.10.24
ВЫРЕЖИ, ОТНЕСИ В АПТЕКУ И ПОЛУЧИ 100 РУБЛЕЙ НА ПОКУПКУ ОТ 200 РУБЛЕЙ!

коротко

Все и еще немного больше

«Женщины могут все и еще немного больше», — под таким девизом прошло очередное заседание совета федерального партийного проекта «Женское движение Единой России» в Югорске.

— Вместе с коллегами подвели итоги работы за 3 квартал и обсудили мероприятия совета на 4 квартал 2024 года. В планах — самые разные события, проекты и акции, инициируемые и проводимые активистками движения. Так, мы запланировали проведение арт-терапевтической встречи с детским психологом, акции «Детские ладошки в руках Югры». В ноябре состоится традиционный комплексный прием семей участников СВО, не останется в стороне и уже всеми полюбившая акция «Красное платье. Сердце женщины», и многое-многое другое, — говорит председатель городской Думы, куратор движения в Югорске Евгения Комисаренко.

Отдельной темой разговора стала волонтерская работа в гуманитарном добровольческом корпусе Югры. На сегодня уже 6 участниц совета приняли участие в миссиях корпуса. Они поделились впечатлениями и рассказали о своей работе там.

Например, не так давно вернулась из такой поездки Евгения Комисаренко.

— Выдача гуманитарной помощи жителям эвакуированных районов Курской области, работа в военном госпитале, — это и многое другое делали мы вместе с сотрудниками гуманитарного добровольческого корпуса. Рада, что присоединилась к дружному коллективу единомышленников, объединенных общими смыслами и идеями, — рассказала Евгения Борисовна.

Маршрут станет муниципальным

Работа автобусов городского маршрута № 1, следующего от Авалона к школе № 2, не раз вызывала возмущение жителей Югорска.

Техника часто ломается, при этом цена билета с 3 октября поднялась до 47 рублей. Маршрут является коммерческим, стоимость проезда в нем устанавливает организация-перевозчик.

В 2025 году этот маршрут станет муниципальным и специалисты ДЖКиСК смогут координировать его работ. Если автобус не выйдет в рейс, перевозчику будут грозить штрафные санкции.

Еще одна приятная новость — стоимость проезда снизится и будет такой же, как на других городских маршрутах. Также в планах перевозчика — обновление автопарка.

Напоминаем, что для удобства пассажиров разработано приложение «Умный транспорт», где можно отследить маршрут автобусов и рассчитать время прибытия транспорта на остановку. Приложение можно скачать на смартфон через App Store или Play Market, а после выбрать в строке нужный город.

Готовимся к преображению

Напомним, проект реконструкции центрального городского сквера на ул. Ленина стал победителем Всероссийского конкурса лучших проектов создания комфортной городской среды, который реализуется в рамках нацпроекта «Жилье и городская среда», созданного по решению Президента России Владимира Путина.

В сквере уже начались подготовительные демонтажные работы. Скульптуры, велопарковки, скамейки, урны, элементы детской площадки теперь заняли свои новые места в школах, детских садах и учреждениях соцсферы, где они будут служить на благо жителей города.

По графику основные работы должны начаться с апреля 2025 года. Завершится реализация проекта «Северное сияние» к концу следующего года. Общая стоимость реконструкции составляет 270 млн рублей, средства федерального гранта составили 90,2 млн рублей.

важно Югорск посетил депутат Думы Югры

ГОТОВЫ УСКОРИТЬСЯ

Екатерина ШАМШУРИНА

Участки, где планируют построить социально-значимые учреждения, стали объектами внимания партийного десанта «Единой России».

Глава города Алексей Харлов, депутат окружной Думы Дмитрий Аксенов и председатель Думы Югорска Евгения Комисаренко обсудили сроки и нюансы строительства студенческого общежития и молодежного центра.

Участок под строительство нового студенческого общежитция определен на пересечении улиц Попова – Механизаторов. Общежитие рассчитано на проживание 250 студентов и 15 преподавателей. Проект будет реализован благодаря государственной программе «Строительство». Также этот объект планируют внести в «Карту развития Югры».

Согласно госпрограмме «Строительство» работы должны начаться в 2029 году. Однако городские власти готовы приступить к строительству раньше.

— Если в 2025 году провести проектно-изыскательские работы и пройти госэкспертизу, то построить объект можно за 2026-2027 год. Площадь общежития составит порядка 6-6,5 тысяч кв. м. Но чтобы ускорить процесс, нам, безусловно, нужна ваша поддержка, — обратился Алексей Харлов к депутату Аксенову.

Глава Югорска Алексей Харлов показал депутату Думы Югры Дмитрию Аксенову, где планируется построить новое общежитие и молодежный центр.

Еще один востребованный объект — молодежный центр. Креативное пространство для молодежи предполагают разместить на углу улиц Мира — Попова. Новый социально-значимый объект уже включен в народную программу «Карта развития Югры».

— На мой взгляд, эти объекты очень нужны. Вместе с главой города посетили будущие стройплощадки, где запланировано возведение общежития и молодежного центра. Будем работать совместно с муниципалитетом, чтобы реализовать и воплотить в жизнь задуманное, — резюмировал Дмитрий Аксенов.

актуально Глава Югорска проверил качество ремонта образовательных учреждений

С ЗАБОТОЙ О ЮНЫХ ЮГОРЧАНАХ

В этом году на ремонт учреждений образования Югорска из городского бюджета было выделено порядка 22 млн рублей. Качество работ проверил глава города Алексей Харлов.

Текущий ремонт школ и детских садов традиционно проводят летом, соответственно, на данный момент почти все работы подрядчики уже завершили.

Как отметил глава города, одной из ключевых задач являлась замена эвакуационных дверей из групповых помещений детских садов. Воспитателям приходилось прилагать немало усилий, чтобы бороться со сквозняками от старых дверей и сохранять здоровье детей. В этом году удалось установить 37 новых эвакуационных дверей в двух корпусах детского сада «Радуга», двух корпусах «Снегурочки» и дошкольных группах школы № 5.

В детском саду «Снегурочка» на ул. Мира заменили 48 оконных блоков. Это тоже позволит исключить теплопотери зимой. Также там провели капитальный ремонт системы освещения. Алексей Харлов дал высокую оценку качеству всех выполненных работ.

В школе № 6 выполнили косметический ремонт спортивного зала.

За лето подрядные организации выполнили широкий спектр работ: ремонт полов и потолков, покрасили стены, установили пожарные извещатели, заменили туалетные кабинки, отремонтировали входные группы, заменили линолеум в кабинетах, привели в порядок кровлю, установили новые распашные ворота и многое другое. Специалисты отдела технического надзора контролировали все этапы.

— Отметил для себя положительный момент: многие учреждения находят возможность проводить некоторые ремонтные работы за счет собственных средств. В основном, это покраска стен, в детских садах — покраска веранд и игровых элементов. Все это делается работниками с заботой о юных югорчанах. Услышал пожелания сотрудников учреждений о необходимых улучшениях в будущем — все это также учтем и дополним уже утвержденный на ближайшие три года перечень ремонтных работ, — рассказал Алексей Харлов.

Соб. инф.

главная тема В Югорске завершаются ремонтные работы

ЮГОРСК ПРЕОБРАЖАЕТСЯ ДЛЯ НАС

Анна ВИСКУНОВА

В этом году и без того короткое северное лето наступило ближе к середине июня. Это осложнило работу всех служб, которые занимаются благоустройством и улучшением облика Югорска. Тем не менее, сейчас уже можно констатировать, что со своей задачей подрядчики справились. Что сделано в этом году в городе, читайте в нашем материале.

ДОРОГИ

Пожалуй, самая затратная часть — это строительство и ремонт дорог. В этом году на текущий ремонт дорог выделили 126,3 млн рублей, в том числе 82 млн рублей из окружного бюджета.

Это позволило отремонтировать дороги на ул. Буряка (от ул. 40 лет Победы до ул. Механизаторов), ул. Ермака (от ул. Вавилова до Школьного переулка), ул. Арантурской (частично на участке от ул. Южной), ул. Менделеева (от ул. Вавилова до ул. Магистральной), ул. Южной (от ул. Декабристов до ул. Арантурской). Также приступили к работам на ул. Сахарова (от ул. Цветной бульвар до ул. Магистральной), завершить которые планируется в следующем году.

Кроме этого, летом в Югорске провели ямочный ремонт дорог объемом 3 400 кв. м. На это было выделено 12 млн рублей, что в 2 раза больше чем, было запланировано, и в 2 раза больше, чем в 2023 году.

В стадии завершения — третий, последний этап реконструкции ул. Магистральной на участке от ул. Садовой до ул. Южной. Стоимость работ здесь составила чуть более 182 млн рублей.

На всей протяженности улицы предусмотрено обустройство четырех дорожных полос, а также комфортных тротуаров, современного освещения и 4-х остановочных комплексов. Все

этапы работ включают переустройство коммуникаций: будет обновлено электроосвещение, проведена газификация и установлены высоковольтные линии.

Что касается гарантийного ремонта дорог, то этот вопрос обсудили на недавно прошедшем заседании Общественного совета. Глава Югорска Алексей Харлов рассказал членам совета, что подрядчик вышел с предложением провести гарантийный ремонт ул. Железнодорожной и ул. Студенческой в следующем году. Ранее приступить к ремонту подрядчик не мог, так как выполнял работы на других объектах, а сейчас это делать уже нецелесообразно. Члены совета предложение поддержали.

Что касается следующего года, то в городской казне на ремонт дорожного полотна предусмотрены средства в размере 101,6 млн рублей, в том числе средства из окружного бюджета в сумме 29,3 млн рублей. Согласно утвержденному плану, будут отремонтированы участки дороги на ул. Попова от ул. Мира до ул. Гастелло; ул. Калинина от ул. Механизаторов до ул. Агиришской; ул. Железнодорожной от ул. Торговой до ул. Бажова.

ТРОТУАРЫ

Для удобства и безопасности пешеходов в Югорске продолжается обустройство новых тротуаров. На эти цели из городского бюджета выделили 23,9 млн рублей.

Новые пешеходные дорожки уже построили на ул. Арантурской, ул. Попова, ул. Новой, ул. Лермонтова, ул. Спортивной. Совсем скоро появится новый тротуар протяженностью около 450 м на ул. Мира на участке от ул. Калинина до центра адаптивного спорта.

Комфортней и безопасней станет ходить и на ул. Калинина. На участке от ул. Гастелло до ул. Мира строят тротуар протяженностью около 500 м. Также приступили к обустройству нового тротуара протяженностью 4 км на участке ул. Бажова от ул. Железнодорожной (второй ж/д переезд) до автозаправки и на участке от кольца на ул. Агиришской до ул. Попова. Подрядчик — АО ГК «Северавтодор» — планирует завершить работы до конца октября.

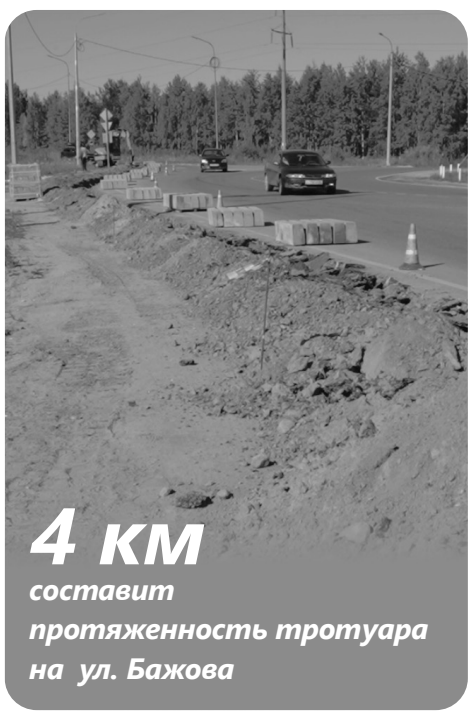

ОСВЕЩЕНИЕ

1 387 светильников обновили летом

Этим летом провели большую работу по улучшению качества уличного освещения. К моменту возобновления его работы, то есть к концу июля, в городе заменили 1 387 светильников. В итоге светлее стала 41 улица. На это из городского бюджета выделили 16,2 млн рублей.

Завершено обустройство освещения и на Зеленой зоне, где установили 65 светильников на ул. Арантурской от ул. Южной до остановки «1-й километр». Теперь там освещено 2 км дороги. На эти работы из городского бюджета выделили 5,3 млн рублей.

Также в этом году планируют заменить еще около 200 светильников и ламп. На некоторых участках, например, на ул. Клюквенной, ул. Смородиновой, пер. Школьном, ул. Сахарова (от ул. Студенческой до ул. Магистральной), ул. Попова работы уже выполнены. На очереди — фонтанная площадь им. Р.З. Салахова, ул. 40 лет Победы и другие участки.

ОСТАНОВКИ

Благодаря реализации инициативного проекта «Содружество Авалон за безопасность» на ул. Чкалова устанавливают новую остановку с подогревом. Сейчас ведется работа по монтажу оборудования. Также на остановке смонтируют внутреннюю и внешнюю систему видеонаблюдения. Кроме того, 5 остановочных комплексов появятся в этом году на Зеленой зоне.

К сожалению, не все могут по достоинству оценить все, что делается для блага жителей города. В конце сентября на остановке у вокзала хулиганы разбили стекла. Нарушителей, кстати, вычислили по камерам, и им придется компенсировать ущерб. А в минувшем году из-за действий хулиганов пришлось заменить 6 стекол на остановках с подогревом на сумму 189 тыс. рублей.

ДЕТСКИЕ ПЛОЩАДКИ

Этим летом в Югорске стало еще больше современных игровых площадок.

Во дворе домов 12/3 и 12/4 на ул. Таежной на резиновом основании установили безопасный комплекс для детей, качели, скамейки и урны для мусора. На ул. Мира, 12, на бесшовном резиновом покрытии смонтировали 3 игровых комплекса, а вокруг площадки сделали ограждение. В будущем году городок ждут некоторые доработки, там поставят скамейки и урны.

На ул. Газовиков, 2 – ул. Свердлова также постелили прочное резиновое покрытие, установили 2 игровых комплекса для детей разных возрастов, а также качалку-балансир, маятниковые качели и карусель. На будущий год, как сообщил на своей странице в социальной сети «ВКонтакте» глава Югорска Алексей Харлов, там планируется выложить террасную доску между площадками, проложить тротуары и засеять газоны, установить скамейки и урны. Часть территории останется песчаной — возможно, в будущем там появится оборудование для занятий спортом на свежем воздухе.

Безопасный комплекс для детей, маятниковые качели, песочница, скамейки и урны для мусора появились на ул. Полевой, 1 – ул. Горького,1. Кроме того, площадка ограждена.

Современную игровую площадку построили на ул. Мичурина, 10 – пер. Ясный, 2. Там также смонтировали комплекс для детей, маятниковые качели, скамейки и урны для мусора. Продолжается обустройство детского городка на ул. Гастелло, 15.

— Важно сделать детские пространства Югорска уютными и безопасными. Из-за большой изношенности многих игровых элементов в прошлом году приняли непростое решение по сносу части игровых площадок. Теперь в планах установка 40 игровых городков и спортплощадок до 2030 года — работы предстоит много, будем стараться выделять финансирование, чтобы идти по графику с опережением, — отметил Алексей Харлов.

коротко

Подали заявку и победили

ТОС «Снегири» получат субсидию более 400 тысяч рублей.

Подвели итоги конкурса проектов на предоставление субсидии организациям территориального общественного самоуправления на осуществление собственных инициатив.

Для участия в конкурсе от югорчан была подана 1 заявка от ТОС «Снегири», который стал победителем и получит субсидию — 412 121 рублей на реализацию проекта по разработке проектной документации для проведения второго этапа комплексного благоустройства микрорайона 14А в границах улиц Александровской, Андреевской, Давыдовской и Луговой.

«Снегири» — активно застраивающийся микрорайон нашего города, где сейчас проживает более 150 семей. По инициативе жителей с 2020 года там проведена огромная работа по созданию комфортной среды. За счет средств софинансирования, субсидий и грантов различного уровня в микрорайоне появилась детская игровая площадка, уличный тренажерный комплекс, обустроены тротуары, дороги отсыпаны щебнем, выполнено озеленение.

В ТОС «Снегири» регулярно проводят различные мероприятия: фестиваль «Дружные соседи», веселые старты, зимние забавы, экологические игры, субботники и акции «Посади дерево».

Югорский «РитМикс»

В центре Югорского спорта состоялся фестиваль «РитМикс», посвященный 20-летию художественной гимнастики в Югорске и Году семьи в России.

С показательными номерами выступили воспитанники отделений художественной гимнастики, спортивной аэробики, акробатики и чирлидинга. На юбилейном фестивале гимнастических видов спорта спортсменкам торжественно вручили квалификационные книжки кандидатов в мастера спорта России и разрядные значки.

Спортивный разряд КМС России по художественной гимнастике присвоен Александре Варанкиной, Алисе Горчаковой, Софии Калиниченко, Вере Канюковой, Дарье Костенюк.

Поздравляем спортсменок и тренеров Наталью Юрьеву и Лину Новикову, а также хореографа Любовь Микушину!

Для безопасности пешеходов

На ул. 40 лет Победы появился новый пешеходный переход.

В прошлом году специалисты муниципального центра управления фиксировали сообщения от жителей Югорска о необходимости установки нерегулируемого пешеходного перехода на ул. 40 лет Победы (перекресток с ул. Буряка). Был запущен опрос среди населения, где большинство — 77,2 % — поддержали идею.

Комиссия по обеспечению безопасности дорожного движения повторно рассмотрела вопрос и, учитывая результаты опроса, приняла положительное решение. Теперь передвигаться по улице будет безопасно как пешеходам, так и водителям.

Кроме того, регулируемый пешеходный переход появился на ул. 40 лет Победы в районе ДШИ. Этот переход перенесли от здания администрации.

Борьба с автохламом

С начала года с городских участков вывезли 10 разукомплектованных автомобилей.

Специалисты управления контроля выявляют бесхозяйные транспортные средства при проведении рейдов, а также по информации от граждан и юридических лиц. Информацию проверяют, устанавливают собственника и проводят осмотр брошенного автомобиля.

Когда владельца найти не удается, а транспорт стоит на муниципальной земле, требование о необходимости убрать машину в течение 10 дней размещают на самом автомобиле, на официальном сайте города, в газете «Югорский вестник».

Если 10 дней прошли, а собственник не убрал автомобиль, брошенное транспортное средство в судебном порядке передают в муниципальную собственность. Только после этого появляется возможность вывезти брошенный транспорт с участка на специальную стоянку.

Сообщить о бесхозном автомобиле можно в управление контроля по тел. 5-00-90.

грани культуры Музей истории и этнографии приглашает посетить выставку

ПЛАТОК — ОТ ИСТОРИИ ДО НАШИХ ДНЕЙ

В музее истории и этнографии состоялась презентация новой выставки, которая посвящена платку.

Посетители выставки смогут узнать, как менялась роль платка с течением времени — от неотъемлемой части костюмного комплекса до стильного аксессуара, подчеркивающего индивидуальность.

Основу экспозиции составляют изделия Алены Черкашиной из Ханты-Мансийска. Художник производит шелковые платки с дизайном, посвященным природе Югры.

В день открытия выставки для гостей выступили народный самодеятельный коллектив «Вдохновение» центра культуры «Югра-презент» и центр русской культуры «Кладезь». Представители народов ханты и манси рассказали о платке как обязательном элементе костюма, способах его ношения и роли в обрядах народов Севера.

На выставке представлены не только платки, но и предметы быта.

— Выставка «ПлатОк» состоит из нескольких разделов. Один представляет собой дизайнерские платки художницы Алены Черкашиной — это удивительный северный мир Югры с его обычаями, традициями и обрядами. Также зрителей ждет не менее интересное путешествие в историю русского платка, — рассказала Ирина Левонян, заведующий экспозиционным и выставочным отделом музея истории и этнографии.

— Экспозиция разносторонняя и разноплановая. Здесь пересекается современность и история. Все интересно, хочется разглядывать, наполняться этой атмосферой. Оказывается, платок имеет огромное значение не только для женщин, но и для мужчин. Спасибо музею, что организовали прекрасную выставку, — поделилась впечатлениями посетитель музея Юлия Ломакина.

Добавим, что посетить выставку «ПлатОк» можно будет до 24 ноября. Также работает интерактивное мероприятие «В Покров день платок надень!». Дополнительную информацию можно получить по телефону 7-66-93.

Соб. инф.

актуально Инициативное бюджетирование набирает обороты

ЕСТЬ ИДЕЯ? МОЖНО РЕАЛИЗОВАТЬ!

В Октябрьском районе прошел двухдневный интенсив «Школа устойчивого роста: Ключ к успеху», который провел ресурсный центр поддержки СОНКО для всех, кто заинтересован в развитии инициативного бюджетирования и устойчивого роста своих территорий. Участие в мероприятии приняла Татьяна Хвощевская, начальник отдела развития гражданских инициатив управления внутренней политики и массовых коммуникаций.

Нина Филиппова, научный сотрудник центра инициативного бюджетирования, и Вячеслав Газизов, младший научный сотрудник ЦИБ НИФИ Минфина России, познакомили участников с основными этапами работы инициативного бюджетирования. Спикеры поделились знаниями о подготовке проектов, формулировании запросов на финансирование, опытом и успешными примерами.

Для участников интенсива провели мастер-классы по этому направлению, включая школьное инициативное бюджетирование и ЭКО-ШкИБ, что особенно актуально для формирования у молодежи навыков ответственности и вовлеченности в общественные дела. Практические советы по созданию командной культуры и анализ реальных кейсов позволили участникам не только получить теоретические знания, но и понять, как использовать их в реальной жизни.

— В Югорске мы уже пробовали применить практику школьного инициативного бюджетирования, в 2021-22 годах ее реализовала школа № 5. В этом году мы провели первый в истории города конкурс школьных инициативных проектов. Сейчас, после участия в таком семинаре, мы видим все наши недочеты. Хотелось бы в дальнейшем повысить уровень работы в этом направлении, — рассказала Татьяна Хвощевская.

Добавим, что в этом году в Югорске реализуются сразу три инициативных проекта. Это «Три друга. Вместе на пути к комфорту», который предполагает проведение благоустройства на территории домов ул. Газовиков, 6 и Никольская, 1 и 1А; «Содружество Авалон за безопасность», итогом реализации которого станет автомобильная парковка, тротуар, остановка с подогревом; «Новые возможности», благодаря чему в Югорске появится новая химчистка и прачечная.

Инициативное бюджетирование — это прежде всего поиск нестандартных решений и развитие креативного мышления. Такой подход способствует формированию активного гражданского общества и, как следствие, улучшению качества жизни в муниципалитетах.

Если у вас есть интересные идеи, то проконсультировать, а также преобразовать задумку в полноценный проект помогут специалисты администрации Югорска, тел. 5-01-00.

Соб. инф.

наши дети Югорские школьники попробовали себя в роли пожарных

ЛЕСТНИЦА, ВЕДУЩАЯ К ПОБЕДЕ

Школьники Югорска приняли участие в соревнованиях по пожарно-спасательному спорту.

На старт, внимание, марш!

В Югорске состоялись соревнования по пожарно-спасательному спорту среди учащихся. Их участниками стали 82 школьника из трех образовательных учреждений города.

Перед началом состязаний с приветственным словом выступил заместитель начальника 4-й пожарно-спасательной части Алексей Ермичев. Он отметил, что пожарно-спасательный спорт становится с каждым годом более популярным видом спорта как среди юношей, так и среди представительниц слабого пола.

— В соревнованиях я участвую уже второй год. В этот спорт я пошла по примеру старшей сестры, занималась полгода, готовилась и поэтому мне нетрудно. Думаю, наша команда справится, потому что многие уже тоже имеют подобный опыт. Конечно, надеемся на победу», — рассказала Кристина Храпкова, ученица 7 «Б» класса гимназии.

— Я пробежала в двух забегах, в первом было легче, потому что еще нет усталости, ноги не забиты. В таких соревнованиях участвую впервые, понравилось, это весело и интересно, — поделилась впечатлениями после прохождения испытаний Полина Комова, ученица ученица 8 «Г» класса школы № 6.

Пожарно-спасательный спорт становится с каждым годом более популярным видом спорта как среди юношей, так и среди девушек.

И если для девчонок такие мероприятия являются соревнованиями, то мальчишки рассматривают их как подготовку к будущей профессии.

— Я упорно готовился к соревнованиям, думаю, мне это пригодится в будущем. Хочу стать пожарным, — говорит Рахим Рахматулаев, ученик 7 «В» класса школы № 2.

Чтобы выяснить, кто из школьников лучший в этом виде спорта, ребятам нужно было выполнить задание, требующее серьезной подготовки, — подняться по штурмовой лестнице в окно второго этажа учебной башни. На это давалось две попытки. В общий зачет шли показатели выполнения упражнения по наименьшему времени.

— В Югорске на базе 4-й пожарно-спасательной части подобные соревнования проходят уже не первый год. С каждым годом борьба за пьедестал становится все интересней. Чувствуется стремление превзойти соперника. Чтобы не подвести команду, мальчишки и девчонки действуют ответственно и с максимальным напряжением сил, мобилизуя все свои возможности, — отметил старший тренер юношеской сборной по пожарно-спасательному спорту Главного управления МЧС России по ХМАО — Югре Эдуард Новиков.

Состязания прошли увлекательно и зрелищно. Особый тон придавал командный дух. Ребята из всех сил поддерживали свои команды, заводили их громкими эмоциями и подгоняли участников вперед к победе.

По итогам соревнований лучшей стала школа № 6, на втором — гимназия, замыкает тройку лидеров школа № 2. Также ребята получили дипломы за лучшие результаты в личном первенстве.

Следующие соревнования состоятся в апреле 2025 года, накануне Дня пожарной охраны России.

Соб. инф.

спорт

Дороничев — бронзовый чемпион

Ярослав Дороничев занял третье место в чемпионате России по боксу.

Югорчанин одержал победу в четвертьфинальном поединке над Рамазаном Карнукаевым из Москвы. Его соперником в полуфинальных боях стал Святослав Тетерин из Рязани.

В итоге упорной борьбы югорский боксер завоевал бронзовую медаль. Поздравляем Ярослава и его тренера Юрия Васильева!

Баскетболистки Югры — лучшие на Урале

В Екатеринбурге завершилось первенство Уральского федерального округа по баскетболу среди команд девушек до 16 лет.

Участие в межрегиональном этапе первенства России принимали шесть команд Урала. По итогу всех игр сборная Югры стала победителем первенства Урала.

Спортсменки одержали победу во всех пяти играх и завоевали путевку в первый полуфинал первенства России.

Отметим, что в составе сборной команды Югры — спортсменка от Югорска Нелли Губа.

Поздравляем спортсменок и тренера сборной команды Югры Юлию Чернявскую, а также тренера воспитанницы нашей спортшколы Анастасию Фаттахову. Желаем дальнейших побед!

Возраст спорту не помеха

Житель Югорска Сергей Зарубин в составе сборной Югры принял участие в финале IX Спартакиады пенсионеров России.

Спартакиада проходила в Кемерово. В обширной программе соревнований — комплекс ГТО, легкая атлетика, плавание, настольный теннис, шахматы, пулевая стрельба, дартс и волейбол.

В состязаниях возрастных атлетов приняли участие около 700 спортсменов из России, Белоруссии, Казахстана и Финляндии.

Сборная Югры завоевала бронзу, став третьими в эстафете из 73 команд и заняла почетное 8 общекомандное место из 77 команд. Это отличный результат!

Турнир памяти бойца

В Междуреченском состоялся XIII межрегиональный турнир, посвященный памяти погибшего при выполнении воинского долга Ивана Пахтышева.

Участие приняли 133 боксера из Свердловской, Омской, Тюменской области, Республики Казахстан и Югры.

Команда Югорска выступила успешно, показав следующие результаты:

Иван Печурин и Мирон Захваткин заняли первые места, Павел Обухов, Данил Половников, Платон Исламов — вторые, Артем Голубцов — третье.

Поздравляем спортсменов и тренеров Рината Садретдинова и Дмитрия Островского с прекрасным результатом.

коротко

Новый год — новые планы

В детской школе искусств состоялось торжественное открытие нового учебного года.

Мероприятие началось с презентации выставки летне-осенних пленэрных работ юных художников и их наставников «Россия в зарисовках и этюдах пленэра». Почетными гостями стали глава Югорска Алексей Харлов, председатель городской Думы Евгения Комисаренко, заместитель главы города Людмила Носкова.

На выставке запечатлены летне-осенние воспоминания воспитанников ДШИ и их педагогов, созданные во время пленэрных путешествий. В этом году география работ территориально расширилась в сравнении с прошлым годом. Авторы запечатлели не только Югорск, но и Казань, Санкт-Петербург, Крым.

В ногу со временем

В рамках декады пожилого человека в молодежном центре «Гелиос» проходят уроки добра для пенсионеров, которые идут в ногу со временем.

Например, на минувшей неделе педагог дополнительного образования центра Диана Ошева провела урок по компьютерной грамотности, познакомила с основными программами на ПК, в частности с основным инструментом для создания и редактирования текстовых документов Word.

Следующие занятия будут проходить 21 и 22 октября с 11:00 до 12:00 в молодежном центре «Гелиос» на 2 этаж, 215 кабинет. Подробную информацию можно получить по телефону 7-87-73.

Школа актива

Участники Движения Первых прошли мастер-класс по ораторскому мастерству.

Ребята узнали о том, как управлять своими эмоциями и страхами при подготовке к публичным выступлениям, как развить свои ораторские способности. А поскольку любые знания должны подкрепляться практикой, Первые выполнили задание «Самопрезентация за 90 секунд».

Мастер-класс провела Татьяна Рейтер, наставник Движения Первых, член Общественной молодежной палаты, режиссер 2 категории студии ТВ и РВ управления связи ООО «Газпром трансгаз Югорск», автор проекта «Непростой путь».

Также к занятию в режиме онлайн подключилась югорчанка Олеся Пентюрина. Сейчас девушка уехала учиться в другой город, но остается на связи с Движением.

Креативные горизонты

В Югорском политехническом колледже в рамках проекта по профориентации школьников «Билет в будущее» прошли профпробы «Дизайнер графики/Графический дизайнер» для учащихся 8-9 классов лицея.

Восьмиклассники получили уникальную возможность окунуться в мир творческой профессии графического дизайнера. В ходе практического занятия они осваивали программное обеспечение Adobe Illustrator. Под руководством преподавателя спецдисциплин Ольги Слюсаревой и студентов третьего курса, обучающихся по профессии «Графический дизайнер», школьники разработали объект «Кружка», применяя различные инструменты векторной графики. Лицеисты смогли почувствовать весь процесс создания дизайна, от замысла до визуальной реализации.

актуально Югорские добровольцы помогают фронту

ВСЕ ДЛЯ ПОБЕДЫ

С сентября 2022 года в нашем городе начало свою работу волонтерское объединение «Своих не бросаем. Югорск». Скольким бойцам помогли члены сообщества и неравнодушные югорчане — не сосчитать.

Активисты сушат ягоды, фрукты и овощи, формируют аптечки, плетут сети, шьют носилки, плащ-палатки, одежду и многое-многое другое. На своей странице в социальной сети «ВКонтакте» и мессенджере Телеграм члены объединения ведут отчет. В целом за этот год волонтеры сформировали более 20 тыс. сухих пайков (32 732 порции). Это 5 383 суповых набора, 4936 сухих пайков для завтрака и вторых блюд — каши молочные и безмолочные (овсяные с яблоком), картофельное пюре с печенью, каша гречневая с печенью и овощами, бутерброды со шпротами, сушеными томатами и багетом, с майонезом, капуста тушеная с тушенкой.

Мастера швейного отделения шьют аптечки, носилки тактические и медицинские, пятиточечники, маскировочные костюмы, нижнее и нательное белье.

Не забывают мастерицы объединения и побаловать бойцов — на фронт за три квартала этого года отправили почти 10 тыс. десертных сухих пайков. Это мед с орешками, орехово-фруктовые и чайно-фруктовые наборы, витаминные цитрусовые и ягодные напитки, яблочные и апельсиновые фрипсы, развесной фруктовый чай и чай с кусочками фруктов в фильтр-пакетиках.

Без устали работает швейное отделение, изготавливая аптечки, носилки тактические и медицинские, пятиточечники, маскировочные костюмы, нижнее и нательное белье. Ловкие руки жителей Югорска и Советского района сплели в этом году 276 сетей общей протяженностью без малого 5 тысяч метров. В течение лета свою лепту в плетение сетей внесли дети и педагоги из детских лагерей. Волонтеры объединения благодарят всех, кто помогает с покупкой и доставкой материала, режет километры основы для сетей и готовит основы к дальнейшей работе.

Постоянными и активными помощниками объединения являются сотрудники Югорской городской больницы. На этой неделе заместитель главы города Алексей Шибанов вручил волонтерам-медикам благодарственные письма председателя Думы Югры.

Старшеклассники и студенты Югорского политехнического колледжа тоже вносят свой вклад в общее дело. Особенно ценна помощь молодежи при погрузке коробок с гуманитарной помощью.

Сейчас наступила осень, и одна из основных задач — укрепить иммунитет наших защитников. Поэтому волонтеры просят всех неравнодушных приносить в мастерскую апельсины, лимоны, яблоки, бруснику и клюкву. Эти продукты необходимы для изготовления витаминных смесей для напитков и чайно-фруктовых наборов для бойцов. Также по-прежнему нужны рабочие руки для плетения сетей и выполнения других задач.

Мастерская объединения расположена по адресу: г. Югорск, ул. Железнодорожная, 14 с. 1, часы работы — в будние дни с 8:00 до 18:00.

Соб. инф.

забота Югорские волонтеры помогают пенсионерам

ЗДОРОВЬЕ С ДОСТАВКОЙ НА ДОМ

Екатерина ШАМШУРИНА

Школьники, студенты и работающая молодежь не только помогают в организации городских мероприятий, но и оказывают помощь пожилым югорчанам.

Каждый четверг волонтеры молодежного центра «Гелиос» доставляют домой медикаменты тем, кто в силу возраста или по состоянию здоровья не может самостоятельно прийти за ними в аптечный пункт льготного лекарственного обеспечения.

Перечень полученных медикаментов строго фиксируется в журнале, там же ставят подпись те, кому эти лекарства были переданы. Еженедельно волонтеры посещают от 6 до 10 адресов. Одной из подопечных югорских добровольцев является Галина Казина.

— Спасибо большое. Я не могу далеко ходить, поэтому без помощи волонтеров мне не справиться. Очень благодарна всем, кто заботится о нас, пожилых, — говорит Галина Николаевна.

Всего же на попечении волонтеров около 20 человек, которые в силу возраста или по состоянию здоровья нуждаются в помощи.

Волонтер центра «Гелиос» Владислав Тепляков с удовольствием помогает тем, кто в этом нуждается. Всего на попечении волонтеров около 20 человек.

— Нравится этим заниматься. Приятно видеть, что человеку хорошо от того, что ты ему помогаешь, — рассказал Владислав Тепляков, волонтер центра «Гелиос».

Развоз лекарств пожилым — это не единственное направление работы молодежи. — Мы помогаем в организации акций, мероприятий, активно участвуем в жизни города. Это дает чувство причастности ко всему, что происходит, моральное удовлетворение, что моя помощь действительно важна, — отметил Михаил Журавлев, волонтер «Гелиоса».

ЛУЧШИЕ УСЛОВИЯ В СТРАНЕ

Алексей НЕЙМАН

Правительство Югры увеличило на 900 тыс. рублей размер единовременной выплаты при заключении контракта на военную службу в Ханты-Мансийском автономном округе. Теперь сразу при заключении контракта боец получает 2 млн 750 тыс. рублей.

Денежное довольствие военнослужащих, заключивших контракт через военкоматы Югры, за 12 месяцев службы составит от 5 млн 270 тыс. рублей. Это самая высокая выплата среди субъектов России. Она складывается из нескольких частей: 2 млн 200 тыс. рублей — единовременная региональная выплата, 400 тыс. рублей — федеральная выплата, 150 тыс. рублей — муниципальная выплата, плюс зарплата в зоне СВО — от 210 тыс. рублей ежемесячно.

Также по окончании контракта военнослужащему из Югры полагается выплата в 100 тыс. рублей. Кроме того, бойцу выплачивают 100 тыс. рублей за госнаграду. Еще 500 тыс. рублей положены в случае ранения или контузии.

Заключающим контракт в Югре жителям других регионов покупают билеты до пункта отбора, расположенного на территории автономного округа, предоставляют жилье и питание. До отправки в учебную часть контрактники проходят боевое слаживание на площадке, которая закреплена за пунктом по отбору на военную службу. Регион, кроме финансовой, осуществляет также и материально-техническую поддержку своих контрактников. Каждому заключившему контракт предоставляется тактический рюкзак со снаряжением и обмундированием. По запросу командира части, в которой служат югорчане, приобретается и передается к месту несения службы специализированное оборудование, необходимое военнослужащим. Поддержка региона сохраняется на весь срок службы. Фактически на сегодня в Ханты-Мансийском автономном округе созданы лучшие условия в стране на весь период действия контракта.

2,75 млн
рублей получает боец сразу при заключении контракта

Подробности можно узнать на сайте **voin86.ru** или по телефону горячей линии 8 800 301-68-88.

от **5 270 000 ₽**
ТВОЙ ДОХОД ЗА 12 МЕСЯЦЕВ

- ОПЛАЧИВАЕМ ПРОЕЗД ДО ПУНКТА ОТБОРА
- ПРЕДОСТАВЛЯЕМ ЖИЛЬЕ И ПИТАНИЕ
- ТАКТИЧЕСКИЙ РЮКЗАК С ОБМУНДИРОВАНИЕМ

- МЕРЫ ПОДДЕРЖКИ ДЛЯ УЧАСТНИКОВ СВО И ЧЛЕНОВ ИХ СЕМЕЙ
- 100 000 ₽ ЗА ГОСУДАРСТВЕННУЮ НАГРАДУ
- 100 000 ₽ ПО ОКОНЧАНИЮ КОНТРАКТА

ПОДРОБНЕЕ voin86.ru

ЗВОНИ ПРЯМО СЕЙЧАС МЫ ТЕБЯ ВСТРЕТИМ
8 800 301 68 88

ЛУЧШИЕ УСЛОВИЯ В СТРАНЕ НА ВЕСЬ ПЕРИОД КОНТРАКТА!

К СВЕДЕНИЮ

В Югре утвержден единый перечень прав, льгот, социальных гарантий и компенсаций участникам СВО. Ознакомиться с ним можно по ссылке svo.admhmao.ru. Также в регионе для участников СВО и их родных работает горячая линия фонда «Защитники Отечества». Чтобы связаться с фондом, необходимо набрать номер 117 (добавочный 1).

БОЙЦЫ ЮГРЫ: МУЖЕСТВО И ОТВАГА

Виктория ШКЛЯР

В боевые листки группировки «Центр» войск Центрального военного округа вошли рассказы о боевых заслугах югорчан, заключивших контракт с Министерством обороны РФ и решающих поставленные президентом России задачи в зоне проведения специальной военной операции.

Военнослужащий из Белоярского, гвардии младший сержант Евгений Усюкевич проходит военную службу по контракту в 35-й гвардейской мотострелковой бригаде 41-й общевойсковой армии в должности командира взвода.

12 июня он с бойцами вверенного ему подразделения выполнял боевую задачу по уничтожению опорных пунктов и огневых точек противника в районе населенного пункта Архангельское. Напомним, за две недели до этого Архангельское, которое находится в трех километрах к северо-востоку от Очеретино, было освобождено бойцами Российской армии.

Взятие этого села позволило расширить плацдарм после Очеретинского прорыва. Закрепившись на высотах в этом районе, Российская армия получила оперативное преимущество и возможность ударить в южный фланг и тыл группировке ВСУ в Дзержинске (украинское название — Торецк). Кроме того, это создало удобные условия для продвижения дальше на запад — в направлении Красноармейска (украинское название — Покровск).

Решая задачи по расширению плацдарма и несмотря на непрекращающийся огонь со стороны противника, взводный профессионально и четко координировал работу подразделения, лично уничтожил трех вражеских солдат и корректировал работу минометного расчета под непрерывными атаками беспилотников ВСУ.

Благодаря профессиональным навыкам и личному мужеству командира взвод под командованием Евгения Усюкевича выполнил успешно боевую задачу без потерь среди личного состава, огневые позиции врага были уничтожены.

Еще один военнослужащий из Югры, житель Ханты-Мансийска, гвардии рядовой Павел Карпилянский проходит военную службу по контракту в 74-й гвардейской мотострелковой бригаде 41-й общевойсковой армии в должности старшего снайпера. В середине сентября Павел Карпилянский, работая в снайперской цели, выполнял боевую задачу в районе населенного пункта Новогродовка: необходимо было уничтожить противника, оборонявшего опорный пункт ВСУ.

Напомним, населенный пункт Новогродовка в ДНР был освобожден подразделениями группировки войск «Центр» 8 сентября. За этим городом на Донецком участке фронта, расположенном на рубеже Селидово – Новогродовка – Гродовка, для российских войск открылся путь на Красноармейск (Покровск) — один из самых крупных и стратегически важных для противника населенных пунктов на западе ДНР.

Благодаря профессиональным навыкам, смелости и отваге Павел смог сорвать ротацию противника, ликвидировал вражеского снайпера и двух стрелков. В дальнейшем это помогло пехотным подразделениям продвинуться вперед без потерь среди личного состава.

По состоянию на утро 7 октября украинские войска оставили важные для обороны позиции в поселке Цукурино вблизи Селидово.

Наступление армии России в Донбассе продолжается.

Понедельник 21 октября

Первый

05.00 «Доброе утро» (0+)
09.00, 11.00, 14.00, 17.00, 03.00 «Новости» (16+)
09.05 «Модный приговор» (0+)
09.55 «Жить здорово!» (16+)
10.45, 11.20, 01.10, 03.05 «Подкаст.Лаб» (16+)
13.00, 14.15, 16.00, 19.00, 22.45 «Информационный канал» (16+)
15.30 «АнтиФейк» (16+)
17.15 «Давай поженимся!» (16+)
18.05 «Мужское / Женское» (16+)
20.00 Т/с «Ищейка» (16+)
21.00 «Время» (16+)
21.45 Т/с «Шифр» (16+)
00.10 «Турецкая тетрадь» (16+)

Россия 1

05.00 «Утро России» (12+)
09.00, 11.00, 14.00, 17.00, 20.00, 03.00 «Вести» (16+)
09.30 «Местное время» (16+)
09.55 «О самом главном» (12+)
11.30, 18.30 «60 минут» (12+)
13.00 «Наши» (12+)
14.30, 21.10 «Вести. Местное время» (16+)
14.55, 02.05, 03.30 Т/с «Тайны следствия» (16+)
17.30 «Малахов» (16+)
21.30 Т/с «Княжна милосердия» (16+)
23.30 «Вечер с Владимиром Соловьевым» (12+)

НТВ

04.50 Т/с «Улицы разбитых фонарей» (16+)
06.30 «Утро. Самое лучшее» (16+)
08.00, 10.00, 13.00, 16.00, 19.00, 23.35 «Сегодня» (16+)
08.25, 10.35 Т/с «Пес» (16+)
13.25 «ЧП» (16+)
14.00 «Место встречи» (12+)
16.45 «За гранью» (16+)
17.50 «ДНК» (16+)
20.00 Т/с «Невский. Близкий враг» (16+)
22.15, 00.00 Т/с «Скорая помощь» (16+)
00.55 Т/с «Балабол» (16+)
04.20 Т/с «Агентство скрытых камер» (16+)

ТВ Центр

06.00 «Настроение» (12+)
08.15 «Смех, дрожь и видео» (16+)
08.50 Т/с «Смертельный тренинг» (16+)
10.45, 17.35, 00.35 «Петровка, 38» (16+)
11.00 «Городское собрание» (12+)
11.30, 14.30, 17.50, 22.00, 00.00 «События» (16+)
11.50 Х/ф «Я иду тебя искать. Московское время» (16+)
13.45, 05.25 «Мой герой. Дмитрий Ульянов» (12+)
14.50 «Город новостей» (16+)
15.05, 02.55 Х/ф «Провинциальный детектив» (16+)
17.00 «Фактор bez опасности» (12+)
18.10 Т/с «Дела житейские» (16+)
22.35 «Тайная угроза» (16+)
23.05 «Знак качества» (16+)
00.55 «Тайная комната» (16+)
01.35 Д/ф «Анатолий Папанов» (16+)
02.15 Д/ф «Список Брежнева» (16+)
04.20 «Короли эпизода. Николай Парфенов» (16+)
05.00 «Москва резиновая» (16+)

Пятый

05.00, 09.00, 13.00, 17.00 «Известия» (16+)
05.25, 05.50, 06.35, 07.25, 04.35 Т/с «Чужой район-2» (16+)
08.20 «Фирменный рецепт» (12+)
08.55, 12.55 «Знание-сила» (0+)
09.30, 10.20, 11.10, 12.00 Х/ф «Без прикрытия» (16+)
13.30, 14.20, 15.05, 15.55, 16.45, 17.30, 18.05, 19.00, 19.45, 20.40, 02.40, 03.20, 04.00 Т/с «След» (16+)
21.25, 02.05 Т/с «Великолепная пятерка-6» (16+)
22.20, 23.10 Т/с «Великолепная пятерка» (16+)
00.00 «Известия. Итоговый выпуск» (16+)
00.30, 01.15 Т/с «Великолепная пятерка-3» (16+)

МАТЧ - ТВ

08.00 «Профилактика»
12.00, 14.55, 17.25 «Новости»
12.05 «Лица страны» (12+)
12.25 «Тайны звезд спорта» (12+)
13.25 «Футбол. МИР Российская Премьер-Лига. Обзор тура» (12+)
14.35 «Специальный репортаж» (12+)
15.00 «Есть тема!» (12+)
16.25 «Все о главном» (12+)
16.55 «Игра миллионов» (12+)
17.30 «Громко» (12+)
18.55 «Футбол. МЕЛБЕТ-Первая Лига. «Тюмень» - «Торпедо» (12+)
21.00, 23.20, 02.00 «Все на Матч!» (12+)
21.25 «Футзал. БЕТСИТИ Суперлига. КПРФ - «Ухта» (16+)
23.55 «Футбол. Чемпионат Испании. «Валенсия» - «Лас-Пальмас» (16+)
02.55 «Футбол. Чемпионат Германии. «Вольфсбург» - «Вердер» (12+)
04.55 «Новости» (0+)
05.00 «Стрельба из лука. Кубок мира. Финал» (0+)
06.00 «Профессиональный бокс. Лига Ставок. Ночь чемпионов IBA» (16+)
07.30 «Век нашего спорта» (12+)

Домашний

06.30, 05.35 «По делам» (16+)
07.30, 04.45 «Давай разведемся!» (16+)
08.30, 02.50 «Тест на отцовство» (16+)
10.45, 23.20 Д/с «Понять. Простить» (16+)
11.50, 00.30 Д/с «Порча» (16+)
13.00, 01.30 Д/с «Знахарка» (16+)
13.35, 02.00 Д/с «Верну любимого» (16+)
14.10, 02.25 Д/с «Голоса ушедших душ» (16+)
14.45 Д/с «Кризисный центр» (16+)
19.00 Х/ф «Невеста поневоле» (16+)
04.30 «6 кадров» (16+)

Вторник 22 октября

Первый

05.00 «Доброе утро» (0+)
09.00, 11.00, 14.00, 17.00, 03.00 «Новости» (16+)
09.05 «Модный приговор» (0+)
09.55 «Жить здорово!» (16+)
10.45, 11.20, 14.15, 16.00, 19.00, 22.45 «Информационный канал» (16+)
15.30 «АнтиФейк» (16+)
17.15 «Давай поженимся!» (16+)
18.05 «Мужское / Женское» (16+)
20.00 Т/с «Ищейка» (16+)
21.00 «Время» (16+)
21.45 Т/с «Шифр» (16+)
00.10 «Турецкая тетрадь» (16+)
01.10, 03.05 «Подкаст.Лаб» (16+)

Россия 1

05.00 «Утро России» (12+)
09.00, 11.00, 14.00, 17.00, 20.00, 03.00 «Вести» (16+)
09.30 «Местное время» (16+)
09.55 «О самом главном» (12+)
11.30, 18.30 «60 минут» (12+)
13.00 «Наши» (12+)
14.30, 21.10 «Вести. Местное время» (16+)
14.55, 02.05, 03.30 Т/с «Тайны следствия» (16+)
17.30 «Малахов» (16+)
21.30 Т/с «Княжна милосердия» (16+)
23.30 «Вечер с Владимиром Соловьевым» (12+)

НТВ

04.50 Т/с «Улицы разбитых фонарей» (16+)
06.30 «Утро. Самое лучшее» (16+)
08.00, 10.00, 13.00, 16.00, 19.00, 23.35 «Сегодня» (16+)
08.25, 10.35 Т/с «Пес» (16+)
13.25 «ЧП» (16+)
14.00 «Место встречи» (12+)
16.45 «За гранью» (16+)
17.50 «ДНК» (16+)
20.00 Т/с «Невский. Близкий враг» (16+)
22.15, 00.00 Т/с «Скорая помощь» (16+)
00.55 Т/с «Балабол» (16+)
04.20 Т/с «Агентство скрытых камер» (16+)

ТВ Центр

06.00 «Настроение» (12+)
08.15 «Доктор И…» (16+)
08.40 Т/с «Смертельный тренинг» (16+)
10.40, 04.20 «Актерские драмы» (16+)
11.30, 14.30, 17.50, 22.00, 00.00 «События» (16+)
11.50 Х/ф «Я иду тебя искать. За закрытыми дверями» (16+)
13.45, 05.25 «Мой герой. Алексей Шейнин» (12+)
14.50 «Город новостей» (16+)
15.05, 02.55 Х/ф «Провинциальный детектив» (16+)
16.55 Д/ф «Молодые мужья. Битва за счастье» (16+)
18.10 Т/с «Дела житейские» (16+)
22.35 «Закон и порядок» (16+)
23.05 Д/ф «Трагедии сказочных принцев» (16+)
00.35 «Петровка, 38» (16+)
00.55 «Следствие ведет КГБ. Загадка для ЦРУ» (16+)
01.35 «Хроники московского быта» (16+)
02.15 «Мифы о еде» (16+)
05.00 «Москва резиновая» (16+)

Пятый

05.00, 09.00, 13.00, 17.00 «Известия» (16+)
05.25, 05.45 Т/с «Чужой район-2» (16+)
06.30, 07.20, 08.10, 09.30, 10.10, 11.05, 12.00 Т/с «Стражи Отчизны-3» (16+)
08.20 «Страна советов» (16+)
08.55 «Знание-сила» (0+)
13.30, 14.20, 15.05, 15.55, 16.45, 17.30, 18.05, 19.00, 19.45, 20.40, 02.40, 03.20, 04.00 Т/с «След» (16+)
21.25, 02.05 Т/с «Великолепная пятерка-6» (16+)
22.20, 23.10 Т/с «Великолепная пятерка» (16+)
00.00 «Известия. Итоговый выпуск» (16+)
00.30, 01.20 Т/с «Великолепная пятерка-3» (16+)

МАТЧ - ТВ

08.00, 16.55 «Игра миллионов» (12+)
08.30 «Наши иностранцы» (12+)
09.00, 12.00, 14.55, 17.25 «Новости» (12+)
09.05, 17.30, 00.45 «Все на Матч!» (12+)
12.05, 14.35 «Специальный репортаж» (12+)
12.25 «Тайны звезд спорта» (12+)
13.25 «ЕвроФутбол. Обзор» (12+)
15.00 «Есть тема!» (12+)
16.25, 01.55 «География спорта» (12+)
18.00 «Футбол. FONBET Кубок России. «Факел» - «Зенит» (16+)
20.15 «Футбол. FONBET Кубок России. «Динамо» - «Спартак» (16+)
22.30 «Футбол. FONBET Кубок России. ЦСКА - «Ахмат» (16+)
02.25 «Матч! Парад» (12+)
02.55 «Баскетбол. Единая лига ВТБ. «Уралмаш» - «Зенит» (12+)
04.55 «Новости» (0+)
05.00 «Стрельба из лука. Кубок мира. Финал» (0+)
06.00 «Триатлон. Мировая серия» (0+)
07.30 «Век нашего спорта» (12+)

Домашний

06.30, 05.40 «По делам» (16+)
07.25, 04.50 «Давай разведемся!» (16+)
08.25, 02.50 «Тест на отцовство» (16+)
10.40, 23.20 Д/с «Понять. Простить» (16+)
11.45, 00.30 Д/с «Порча» (16+)
12.55, 01.30 Д/с «Знахарка» (16+)
13.30, 02.00 Д/с «Верну любимого» (16+)
14.05, 02.25 Д/с «Голоса ушедших душ» (16+)
14.40 Д/с «Кризисный центр» (16+)
19.00 Х/ф «Сокровище Королевой Анны» (16+)
04.30 «6 кадров» (16+)

Среда 23 октября

Первый

05.00 «Доброе утро» (0+)
09.00, 11.00, 14.00, 17.00, 03.00 «Новости» (16+)
09.05 «Модный приговор» (0+)
09.55 «Жить здорово!» (16+)
10.45, 11.20, 14.15, 16.00, 19.00, 22.45 «Информационный канал» (16+)
15.30 «АнтиФейк» (16+)
17.15 «Давай поженимся!» (16+)
18.05 «Мужское / Женское» (16+)
20.00 Т/с «Ищейка» (16+)
21.00 «Время» (16+)
21.45 Т/с «Шифр» (16+)
00.10 «Турецкая тетрадь» (16+)
01.10, 03.05 «Подкаст.Лаб» (16+)

Россия 1

05.00 «Утро России» (12+)
09.00, 11.00, 14.00, 17.00, 20.00, 03.00 «Вести» (16+)
09.30 «Местное время» (16+)
09.55 «О самом главном» (12+)
11.30, 18.30 «60 минут» (12+)
13.00 «Наши» (12+)
14.30, 21.10 «Вести. Местное время» (16+)
14.55, 02.05, 03.30 Т/с «Тайны следствия» (16+)
17.30 «Малахов» (16+)
21.30 Т/с «Княжна милосердия» (16+)
23.30 «Вечер с Владимиром Соловьевым» (12+)

НТВ

04.50 Т/с «Улицы разбитых фонарей» (16+)
06.30 «Утро. Самое лучшее» (16+)
08.00, 10.00, 13.00, 16.00, 19.00, 23.35 «Сегодня» (16+)
08.25, 10.35 Т/с «Пес» (16+)
13.25 «ЧП» (16+)
14.00 «Место встречи» (12+)
16.45 «За гранью» (16+)
17.50 «ДНК» (16+)
20.00 Т/с «Невский. Близкий враг» (16+)
22.15, 00.00 Т/с «Скорая помощь» (16+)
00.55 Т/с «Балабол» (16+)
04.20 Т/с «Агентство скрытых камер» (16+)

ТВ Центр

06.00 «Настроение» (12+)
08.15 «Доктор И…» (16+)
08.40 Т/с «Одноклассники смерти» (16+)
10.40, 04.30 «Актерские драмы. Нет жизни без тебя» (16+)
11.30, 14.30, 17.50, 22.00, 00.00 «События» (16+)
11.50 Х/ф «Я иду тебя искать. Бумеранг» (16+)
13.45, 05.25 «Мой герой» (12+)
14.50 «Город новостей» (16+)
15.05, 03.00 Х/ф «Провинциальный детектив» (16+)
17.00 Д/ф «Клуб первых жен» (16+)
18.15 Т/с «Дела житейские» (16+)
22.35 «Хватит слухов!» (16+)
23.05 «90-е. Генералы» (16+)
00.35, 05.10 «Петровка, 38» (16+)
00.55 «Дорогие товарищи» (16+)
01.35 «Знак качества» (16+)
02.15 «Прощание. Олег Ефремов» (16+)

Пятый

05.00, 09.00, 13.00, 17.00 «Известия» (16+)
05.25, 06.05, 06.55, 07.45, 08.40, 09.30, 10.05, 11.00, 12.00, 03.55, 04.40 Т/с «Стражи Отчизны-3» (16+)
13.30, 14.20, 15.05, 15.55, 16.45, 17.30, 18.05, 19.00, 19.45, 20.40, 02.40, 03.20 Т/с «След» (16+)
21.25, 02.00 Т/с «Великолепная пятерка-6» (16+)
22.20, 23.10 Т/с «Великолепная пятерка» (16+)
00.00 «Известия. Итоговый выпуск» (16+)
00.30, 01.15 Т/с «Великолепная пятерка-3» (16+)

МАТЧ - ТВ

08.00, 16.55 «Игра миллионов» (12+)
08.30 «География спорта» (12+)
09.00, 14.55, 17.25 «Новости» (12+)
09.05, 17.30, 20.30, 01.15 «Все на Матч!» (12+)
11.55 «Художественная гимнастика» (16+)
13.30 «Смешанные единоборства. АСА» (16+)
14.35 «Специальный репортаж» (12+)
15.00 «Есть тема!» (12+)
16.25, 02.25 «Вид сверху» (12+)
18.15 «Футбол. FONBET Кубок России. «Оренбург» - «Химки» (16+)
20.45 «Футбол. FONBET Кубок России. «Акрон» - «Рубин» (16+)
23.00 «Футбол. FONBET Кубок России. «Краснодар» - «Пари НН» (16+)
02.55 «Баскетбол. Единая лига ВТБ. «ПАРМА» - УНИКС»
04.55 «Новости» (0+)
05.00 «Стрельба из лука. Кубок мира. Финал» (0+)
06.00 «Триатлон» (0+)
07.30 «Век нашего спорта» (12+)

Домашний

06.30, 05.35 «По делам» (16+)
07.30, 04.45 «Давай разведемся!» (16+)
08.35, 02.50 «Тест на отцовство» (16+)
10.45, 23.20 Д/с «Понять. Простить» (16+)
11.55, 00.30 Д/с «Порча» (16+)
13.00, 01.30 Д/с «Знахарка» (16+)
13.35, 02.00 Д/с «Верну любимого» (16+)
14.10, 02.25 Д/с «Голоса ушедших душ» (16+)
14.45 Д/с «Кризисный центр» (16+)
19.00 Х/ф «Как избавиться от невестки за 10 дней» (16+)
04.30 «6 кадров» (16+)

Четверг 24 октября

Первый

05.00 «Доброе утро» (0+)
09.00, 11.00, 14.00, 17.00, 03.00 «Новости» (16+)
09.05 «Модный приговор» (0+)
09.55 «Жить здорово!» (16+)
10.45, 11.20, 14.15, 16.00, 19.00, 22.45 «Информационный канал» (16+)
15.30 «АнтиФейк» (16+)
17.15 «Давай поженимся!» (16+)
18.05 «Мужское / Женское» (16+)
20.00 Т/с «Ищейка» (16+)
21.00 «Время» (16+)
21.45 Т/с «Шифр» (16+)
00.10 «Турецкая тетрадь» (16+)
01.10, 03.05 «Подкаст.Лаб» (16+)

Россия 1

05.00 «Утро России» (12+)
09.00, 11.00, 14.00, 17.00, 20.00, 03.00 «Вести» (16+)
09.30 «Местное время» (16+)
09.55 «О самом главном» (12+)
11.30, 18.30 «60 минут» (12+)
13.00 «Наши» (12+)
14.30, 21.10 «Вести. Местное время» (16+)
14.55, 02.05, 03.30 Т/с «Тайны следствия» (16+)
17.30 «Малахов» (16+)
21.30 Т/с «Княжна милосердия» (16+)
23.30 «Вечер с Владимиром Соловьевым» (12+)

НТВ

04.45 Т/с «Улицы разбитых фонарей» (16+)
06.30 «Утро. Самое лучшее» (16+)
08.00, 10.00, 13.00, 16.00, 19.00, 23.35 «Сегодня» (16+)
08.25, 10.35 Т/с «Пес» (16+)
13.25 «ЧП» (16+)
14.00 «Место встречи» (12+)
16.45 «За гранью» (16+)
17.50 «ДНК» (16+)
20.00 Т/с «Невский. Близкий враг» (16+)
22.15, 00.00 Т/с «Скорая помощь» (16+)
00.55 «Поздняков» (16+)
01.10 «Мы и наука» (12+)
02.05 Т/с «Балабол» (16+)

ТВ Центр

06.00 «Настроение» (12+)
08.10 «Доктор И…» (16+)
08.40 Т/с «Одноклассники смерти» (16+)
10.40, 04.25 «Актерские драмы» (16+)
11.30, 14.30, 17.50, 22.00, 00.00 «События» (16+)
11.50 Х/ф «Я иду тебя искать. Паранойя» (16+)
13.45, 05.25 «Мой герой» (12+)
14.50 «Город новостей» (16+)
15.05, 03.00 Х/ф «Провинциальный детектив» (16+)
17.00 Д/ф «Секс-бомбы со стажем» (16+)
18.10 Х/ф «Участок № 13» (16+)
22.35 «10 самых...» (16+)
23.05 «Актерские драмы. Нелюбимая роль» (16+)
00.35, 05.10 «Петровка, 38» (16+)
00.55 «Охота на маньяка» (16+)
01.35 «90-е. Королевы красоты» (16+)
02.15 Д/ф «Проклятые сокровища» (16+)

Пятый

05.00, 09.00, 13.00, 17.00 «Известия» (16+)
05.25, 05.50, 06.35, 07.30, 09.30, 10.05, 11.05, 12.00 Т/с «Стражи Отчизны-3» (16+)
07.55 «Ваше здоровье» (12+)
08.30 «День ангела» (0+)
08.55 «Знание-сила» (0+)
13.30, 14.20, 15.10, 16.00, 16.50, 17.30, 18.10, 19.00, 19.45, 20.40, 02.40, 03.20, 03.55 Т/с «След» (16+)
21.25, 02.00 Т/с «Великолепная пятерка-6» (16+)
22.20, 23.10 Т/с «Великолепная пятерка» (16+)
00.00 «Известия. Итоговый выпуск» (16+)
00.30, 01.20 Т/с «Великолепная пятерка-3» (16+)

МАТЧ - ТВ

08.00, 16.55 «Игра миллионов» (12+)
08.30 «Вид сверху» (12+)
09.00, 12.00, 14.55, 17.25 «Новости» (12+)
09.05, 17.30, 20.20, 00.30 «Все на Матч!» (12+)
12.05, 14.35 «Специальный репортаж» (12+)
12.25 «Тайны звезд спорта» (12+)
13.25 «Профессиональный бокс. Костя Цзю против Бэна Таки. Бой за титул абсолютного чемпиона мира» (16+)
15.00 «Есть тема!» (12+)
16.25, 02.25 «Большой Хоккей» (12+)
18.15 Д/ф «24-часовая гонка» (12+)
20.45 «Футбол. FONBET Кубок России. «Крылья Советов» - «Динамо» (16+)
23.00 «Смешанные единоборства. UFC» (16+)
01.35 «Евротур» (12+)
02.55 «Баскетбол. Единая лига ВТБ. ЦСКА - «Автодор» (16+)
04.55 «Новости» (0+)
05.00 «Стрельба из лука» (0+)
06.00 «Гандбол» (12+)
07.30 «Век нашего спорта» (12+)

Домашний

06.30, 05.35 «По делам» (16+)
07.25, 04.45 «Давай разведемся!» (16+)
08.25, 02.45 «Тест на отцовство» (16+)
10.40, 23.15 Д/с «Понять. Простить» (16+)
11.45, 00.25 Д/с «Порча» (16+)
12.55, 01.25 Д/с «Знахарка» (16+)
13.30, 01.55 Д/с «Верну любимого» (16+)
14.05, 02.20 Д/с «Голоса ушедших душ» (16+)
14.40 Д/с «Кризисный центр» (16+)
19.00 Х/ф «Тест на материнство» (16+)
04.25 «6 кадров» (16+)

Пятница 25 октября

Первый

05.00 «Доброе утро» (0+)
09.00, 11.00, 14.00 «Новости» (16+)
09.05 «Модный приговор» (0+)
09.55 «Жить здорово!» (16+)
10.45, 11.20, 14.15, 16.55 «Информационный канал» (16+)
14.40 «АнтиФейк» (16+)
15.10 «Давай поженимся!» (16+)
16.00 «Мужское / Женское» (16+)
18.00 «Вечерние новости» (16+)
18.40 «Человек и закон» (16+)
19.45 «Поле чудес» (16+)
21.00 «Время» (16+)
21.45 «Голос. Дети» (0+)
23.25 Т/с «Юг» (16+)
00.20 «Подкаст.Лаб» (16+)

Россия 1

05.00 «Утро России» (12+)
09.00, 11.00, 14.00, 17.00, 20.00 «Вести» (16+)
09.30 «Местное время» (16+)
09.55 «О самом главном» (12+)
11.30, 18.30 «60 минут» (12+)
13.00 «Наши» (12+)
14.30, 21.10 «Вести. Местное время» (16+)
14.55, 02.40 Т/с «Тайны следствия» (16+)
17.30 «Прямой эфир» (16+)
21.30 «Ну-ка, все вместе!» (12+)
23.55 «Истории Большой Страны» (12+)
01.00 Х/ф «Воин» (16+)

НТВ

04.50 Т/с «Улицы разбитых фонарей» (16+)
06.30 «Утро. Самое лучшее» (16+)
08.00, 10.00, 13.00, 16.00, 19.00 «Сегодня» (16+)
08.25 Д/с «Мои университеты» (16+)
09.25, 10.35 Т/с «Пес» (16+)
13.25 «ЧП» (16+)
14.00 «Место встречи» (12+)
16.45 «ДНК» (16+)
17.55 «Жди меня» (12+)
20.00 Т/с «Невский. Близкий враг» (16+)
22.15 Т/с «Скорая помощь» (16+)
00.20 «Своя правда» (16+)
02.15 «Квартирный вопрос» (0+)
03.00 Х/ф «Спасатель» (16+)

ТВ Центр

06.00 «Настроение» (12+)
08.15, 11.50 Т/с «Дела житейские» (16+)
11.30, 14.30, 17.50 «События» (16+)
12.30, 15.05 Х/ф «Почтальонша» (16+)
14.50 «Город новостей» (16+)
17.00 «Актерские драмы. Закон бумеранга» (16+)
18.10 Х/ф «Участок № 13. Здравствуй, папа!» (16+)
22.00 «В центре событий» (16+)
23.05 «Приют комедиантов» (12+)
00.35 Х/ф «Разные судьбы» (16+)
02.20 «Петровка, 38» (16+)
02.35 «Закон и порядок» (16+)
03.05 Х/ф «Забытый ангел» (16+)
06.00 Д/ф «Ростислав Плятт. Интеллигентный хулиган» (16+)

Пятый

05.00, 09.00, 13.00, 17.00 «Известия» (16+)
05.25, 06.05, 06.50, 07.35 Х/ф «Кукольник» (16+)
08.30 «Ваше здоровье» (12+)
09.30, 10.20, 11.15, 12.05 Х/ф «Изгой. Нечисть» (16+)
12.55 «Знание-сила» (0+)
13.30, 14.20, 15.15, 16.10, 17.30, 18.20, 19.05, 20.00, 20.40, 21.30, 22.20 Т/с «След» (16+)
23.10 «Светская хроника» (16+)
00.10, 01.00 «Они потрясли мир» (16+)
01.50, 02.30, 03.15, 03.55, 04.35 Т/с «Условный мент-5» (16+)

МАТЧ - ТВ

08.00, 16.55 «Игра миллионов» (12+)
08.30 «Большой Хоккей» (12+)
09.00, 12.00, 14.55, 17.25 «Новости» (12+)
09.05, 23.45, 02.00 «Все на Матч!» (12+)
12.05 «Небесная грация» (0+)
12.25 «Тайны звезд спорта» (12+)
13.25 «Футбол. FONBET Кубок России. Обзор» (12+)
14.35 «Лица страны. Диана Миронова» (12+)
15.00 «Есть тема!» (12+)
16.25 «Формула-1. Гаснут огни» (12+)
17.30 «Смешанные единоборства. One FC» (16+)
21.25 «Хоккей. Фонбет Чемпионат КХЛ. «Спартак» - СКА» (16+)
23.55 «Футбол. Чемпионат Испании. «Эспаньол» - «Севилья» (16+)
02.55 «Баскетбол. Единая лига ВТБ. «Пари Нижний Новгород» - «Локомотив-Кубань» (12+)
04.55 «Новости» (0+)
05.00 Д/ф «Тайсон Фьюри. Искупление» (12+)
06.00 «Бокс. Bare Knuckle FC. Крис Камоцци против Сойера Депи» (16+)

Домашний

06.30, 05.50 «По делам» (16+)
07.25, 05.00 «Давай разведемся!» (16+)
08.30, 03.15 «Тест на отцовство» (16+)
10.40, 23.50 Д/с «Понять. Простить» (16+)
11.45, 00.55 Д/с «Порча» (16+)
12.55, 01.55 Д/с «Знахарка» (16+)
13.30, 02.20 Д/с «Верну любимого» (16+)
14.05, 02.50 Д/с «Голоса ушедших душ» (16+)
14.40 Д/с «Кризисный центр» (16+)
19.00 Х/ф «Вальс цветов» (16+)
23.15 «Уютное утро» (16+)
04.55 «6 кадров» (16+)
06.15 Х/ф «Плохая дочь» (16+)

Суббота 26 октября

Первый

06.00 «Доброе утро» (12+)
09.00 «Умницы и умники» (12+)
09.45 «Слово пастыря» (0+)
10.00, 12.00 «Новости» (16+)
10.15 «К 80-летию со дня рождения Николая Караченцова» (12+)
11.05 «ПроУют» (0+)
12.15 «Поехали!» (12+)
13.10 «Наше все» (12+)
14.00 «Спектакль «Юнона» и «Авось» (16+)
15.40 «Горячий лед. Фигурное катание. Гран-при России 2024 г. Этап I» (0+)
16.55 «Кто хочет стать миллионером?» (12+)
18.00 «Новости» (16+)
18.25 Х/ф «Родня» (16+)
19.50 «Эксклюзив» (16+)
21.00 «Время» (16+)
21.35 «Сегодня вечером» (16+)
23.10 Х/ф «Чувства Анны» (16+)
01.40 «Подкаст.Лаб» (16+)

Россия 1

05.00 «Утро России» (12+)
08.00 «Местное время» (16+)
08.35 «По секрету всему свету» (12+)
09.00 «Формула еды» (12+)
09.25 «Пятеро на одного» (12+)
10.10 «Сто к одному» (12+)
11.00, 14.00, 17.00, 20.00 «Вести» (16+)
11.50 «Доктор Мясников» (12+)
12.55 «Судьба человека» (12+)
14.30, 20.50 «Вести. Местное время» (16+)
14.50 «Юмор!» (16+)
17.50 «Привет, Андрей!» (12+)
21.00 Х/ф «Чужая жизнь» (16+)
00.40 Х/ф «Рябины гроздья алые» (16+)
04.10 Х/ф «Белое платье» (16+)

НТВ

04.45 Т/с «Улицы разбитых фонарей» (16+)
06.20 «Жди меня» (12+)
07.20 «Смотр» (0+)
08.00, 10.00, 16.00 «Сегодня» (16+)
08.20 «Поедем, поедим!» (16+)
09.20 «Едим дома» (0+)
10.20 «Главная дорога» (16+)
11.00 «Живая еда» (12+)
12.00 «Квартирный вопрос» (0+)
13.00 «Попутчик» (16+)
14.10 «Секрет на миллион» (16+)
16.20 «ЧП. Расследование» (16+)
17.00 «Своя игра» (0+)
18.00 «Следствие вели...» (16+)
19.00 «Центральное телевидение» (16+)
20.20 «Ты не поверишь!» (16+)
21.20 «Чудо» (12+)
23.20 «Международная пилорама» (18+)
00.05 «Захар Прилепин» (12+)
00.45 «Квартирник НТВ» (16+)
02.05 «Дачный ответ» (0+)
03.00 Х/ф «Не бойся, я с тобой! 1919» (16+)

ТВ Центр

06.45 «Православная энциклопедия» (12+)
07.10 Т/с «Дела житейские» (16+)
10.55 «Просто & вкусно» (12+)
11.30, 14.30, 23.40 «События» (16+)
11.45 «Смешите меня семеро» (16+)
12.20 «Анекдот-клуб» (16+)
12.55, 14.45 Х/ф «Верь своему мужу» (16+)
17.10 Х/ф «Взгляд русалки» (16+)
21.00 «Постскриптум» (16+)
22.15 «Право знать!» (16+)
23.50 Д/ф «СС. Безумие «Черного ордена» (16+)
00.40 «Американский срок Япончика» (16+)
01.20 «Тайная угроза» (16+)
01.50 «Хватит слухов!» (16+)
02.15 Д/ф «Секс-бомбы со стажем» (16+)
02.55 Д/ф «Молодые мужья. Битва за счастье» (16+)
03.35 Д/ф «Клуб первых жен» (16+)
04.15 «Актерские драмы» (16+)
05.25 «Петровка, 38» (16+)
05.35 «10 самых..» (16+)

Пятый

05.00, 05.15, 05.55, 06.35, 07.20, 08.10, 13.45, 14.40 Т/с «Условный мент-5» (16+)
09.00 «Страна советов» (16+)
09.30 «НоваЯ» (12+)
10.05, 11.00, 11.55, 12.55 Т/с «Условный мент-4» (16+)
15.35, 16.40, 17.40, 18.40 Т/с «Кремень» (16+)
19.40, 20.45, 21.50, 22.55 Т/с «Кремень. Освобождение» (16+)
00.00 «Известия. Главное» (16+)
01.05 «Светская хроника» (16+)
02.10, 02.45, 03.25, 04.05, 04.40 Т/с «Последний мент» (16+)

МАТЧ - ТВ

08.00 «Бокс. Bare Knuckle FC» (16+)
09.00, 12.00, 14.55 «Новости» (12+)
09.05, 15.00, 18.00, 20.30, 02.00 «Все на Матч!» (12+)
12.05 М/ф «Команда МАТЧ» (0+)
12.25 «РецепТура» (0+)
12.55 «Футзал. БЕТСИТИ Суперлига. «Тюмень» - КПРФ» (16+)
15.45 «Футбол. МИР Российская Премьер-Лига. «Динамо» - «Акрон» (16+)
18.15 «Футбол. МИР Российская Премьер-Лига. ЦСКА - «Факел» (16+)
21.15 «Смешанные единоборства. UFC. Саид Нурмагомедов против Даниэла Сантоса» (16+)
23.30 «Футбол. Чемпионат Испании. «Реал» - «Барселона» (16+)
02.55 «Смешанные едино борства. UFC» (16+)
04.55 «Новости» (0+)
05.00 Д/ф «Леброн Джеймс. Король площадки» (12+)
06.00 «Бокс. Bare Knuckle FC. Брэндон Бушоу против Рика Карусо» (16+)

Домашний

06.30 Х/ф «Плохая дочь» (16+)
09.55 «Уютное утро» (16+)
10.25 Х/ф «Первый день счастливой жизни» (16+)
14.45 Х/ф «Рыбка золотая» (16+)
19.00 Т/с «Великолепный век» (16+)
23.00, 06.15 Х/ф «Вторая первая любовь» (16+)
02.40 Д/с «Эффект Матроны» (16+)
03.10 Т/с «Колыбель над бездной» (16+)

Воскресенье 27 октября

Первый

06.00, 10.00, 12.00, 18.00 «Новости» (16+)
06.10, 00.10 «Подкаст.Лаб» (16+)
06.50 «Играй, гармонь любимая!» (12+)
07.35 «Часовой» (12+)
08.05 «Здоровье» (16+)
09.10 «Непутевые заметки» (12+)
09.30 «Мечталлион» (12+)
10.15 «Жизнь своих» (12+)
11.05 «Повара на колесах» (12+)
12.15 Х/ф «Старший сын» (16+)
15.00 «Горячий лед. Фигурное катание. Гран-при России 2024 г. Этап I» (0+)
16.55 «Николай Караченцов. «Я тебя никогда не забуду...» (12+)
19.00 «Точь-в-Точь» (16+)
21.00 «Время» (16+)
23.00 «Что? Где? Когда?» (16+)

Россия 1

06.40 «Мультфильмы» (12+)
07.20 «В кругу друзей» (12+)
08.00 «Местное время» (16+)
08.35 «Когда все дома» (12+)
09.25 «Утренняя почта» (12+)
10.10 «Сто к одному» (12+)
11.00, 14.00, 17.00 «Вести» (16+)
11.30 «Большие перемены» (16+)
12.30 «Истории Большой Страны» (12+)
13.30 Т/с «Фантазер» (16+)
14.30 «Вести. Местное время» (16+)
15.00 «Юморина-2024 г.» (16+)
17.50 «Песни от всей души» (12+)
20.00 «Вести» (16+)
22.30 «Москва. Кремль. Путин» (12+)
23.00 «Вечер с Владимиром Соловьевым» (12+)
01.40 Х/ф «Букет» (16+)

НТВ

04.45 Т/с «Улицы разбитых фонарей» (16+)
06.30 «Центральное телевидение» (16+)
08.00, 10.00, 16.00 «Сегодня» (16+)
08.20 «У нас выигрывают!» (12+)
10.20 «Первая передача» (12+)
11.00 «Чудо техники» (12+)
12.00 «Дачный ответ» (0+)
13.00 «НашПотребНадзор» (16+)
14.00 «Однажды...» (16+)
15.00 «Своя игра» (0+)
16.20 «Человек в праве» (16+)
17.00 «Следствие вели...» (16+)
18.00 «Новые русские сенсации» (16+)
19.00 «Итоги недели»
20.20 «Ты супер!» (16+)
23.40 «Звезды сошлись» (16+)
01.15 «Основано на реальных событиях» (16+)
03.00 Х/ф «Розы для Эльзы» (16+)

ТВ Центр

06.05 Х/ф «Последний довод» (16+)
07.40 Т/с «Дела житейские» (16+)
11.30, 00.05 «События» (16+)
11.45 «Смех, дрожь и видео» (16+)
12.15 Х/ф «Разные судьбы» (16+)
14.30, 05.10 «Московская неделя» (12+)
15.00 «Дорогие товарищи» (16+)
15.50 «Охота на маньяка» (16+)
16.40 «90-е. «Крыша» для артиста» (16+)
17.30 Х/ф «То, что нельзя купить» (16+)
21.45, 00.20 Т/с «Сжигая за собой мосты» (16+)
01.10 «Петровка, 38» (16+)
01.20 Х/ф «Верь своему мужу» (16+)
04.30 Д/ф «Список Брежнева» (16+)

Пятый

05.00, 05.20, 05.55, 06.35 Т/с «Последний мент» (16+)
07.15, 08.05 Т/с «Настоящий-2» (16+)
09.00 «Фирменный рецепт» (12+)
09.30, 10.25, 11.20, 12.15, 13.05, 14.00, 14.55, 15.55, 16.45, 17.40 Т/с «Настоящий» (16+)
18.35, 19.35, 20.25, 21.25, 22.25, 23.25 Т/с «Чужой район-2» (16+)
00.20, 01.05, 02.00 Т/с «Лицемеры» (16+)
02.40, 03.20, 04.00, 04.45 Х/ф «Без прикрытия» (16+)

МАТЧ - ТВ

08.00 «Бокс. Bare Knuckle FC. Брэндон Бушоу против Рика Карусо» (16+)
09.00, 12.00, 14.25 «Новости» (12+)
09.05, 19.35, 02.45 «Все на Матч!» (12+)
12.05 «Художественная гимнастика. Альфа-Банк Кубок сильнейших. Гала-концерт» (12+)
13.05 Д/ф «Величайший» (12+)
14.30 «Баскетбол. Единая лига ВТБ. ЦСКА - «Локомотив-Кубань» (16+)
17.05 «Смешанные единоборства. UFC. Илия Топурия против Макса Холлоуэя» (16+)
20.30 «Футбол. МИР Российская Премьер-Лига. «Зенит» - «Локомотив» (16+)
23.30 «После Футбола» (16+)
00.40 «Футбол. Чемпионат Италии. «Фиорентина» - «Рома» (16+)
03.30 «Смешанные единоборства. One FC» (16+)
04.55 «Новости» (0+)
05.00 Д/ф «Марадона. Лучший в истории» (12+)
06.00 «Футбол. Чемпионат Германии. «Вердер» - «Байер» (12+)

Домашний

06.30 Х/ф «Вторая первая любовь» (16+)
10.05 «Пять ужинов» (16+)
10.20 Х/ф «Жена пациента Потапова» (16+)
14.45 Т/с «Седьмое небо» (16+)
19.00 Т/с «Великолепный век» (16+)
23.00 Х/ф «Плохая дочь» (16+)
02.35 Д/с «Эффект Матроны» (16+)
03.15 Т/с «Колыбель над бездной» (16+)

СТС с 21 по 27 октября

Понедельник

06.00 «Ералаш» (6+)
07.00 М/ф «Маша и медведь» (6+)
07.30 М/ф «Ну, погоди! Каникулы» (6+)
08.00 Т/с «Кухня» (16+)
09.05 «Уральские пельмени». Смехbook» (16+)
12.25 Т/с «Ивановы-Ивановы» (16+)
19.00, 19.30 Т/с «Бедные Абрамовичи» (16+)
20.00 Т/с «Наследники. Дар крови» (16+)
21.00 Х/ф «Больше, чем люди» (16+)
23.00 Х/ф «Дубликат» (16+)
01.00 Х/ф «Путешественница во времени» (16+)
03.05 Т/с «Маргоша» (16+)
04.35 «6 кадров» (16+)

Вторник

06.00 «Ералаш» (16+)
07.00 М/ф «Маша и медведь» (6+)
07.30 М/ф «Ну, погоди! Каникулы» (6+)
08.00 Т/с «Кухня» (16+)
10.05 «Уральские пельмени». Смехbook» (16+)
10.25 Х/ф «Законы привлекательности» (16+)
12.20 Х/ф «Верю в любовь» (16+)
14.45 Х/ф «Больше, чем люди» (16+)
16.45, 20.00 Т/с «Наследники. Дар крови» (16+)
17.40, 19.00, 19.30 Т/с «Бедные Абрамовичи» (16+)
21.00 Х/ф «Космос между нами» (16+)
23.25 Х/ф «Временно беременна» (16+)
01.20 Х/ф «Чего хотят мужчины» (16+)
03.10 Т/с «Маргоша» (16+)
04.40 «6 кадров» (16+)

Среда

06.00 «Ералаш» (16+)
07.00 М/ф «Маша и медведь» (6+)
07.30 М/ф «Ну, погоди! Каникулы» (6+)
08.00 Т/с «Кухня» (16+)
10.05 «Уральские пельмени». Смехbook» (16+)
10.15 Х/ф «Любовь с ограничениями» (16+)
12.35 Х/ф «Любовь с риском для жизни» (16+)
14.20 Х/ф «Космос между нами» (16+)
16.50, 20.00 Т/с «Наследники. Дар крови» (16+)
17.50, 19.00, 19.30 Т/с «Бедные Абрамовичи» (16+)
21.00 Х/ф «Голодные игры. И вспыхнет пламя» (16+)
23.50 Х/ф «13» (16+)
01.45 Х/ф «Воздушный маршал» (16+)
03.20 Т/с «Маргоша» (16+)
04.55 «6 кадров» (16+)
05.05 «Мультфильмы» (0+)
05.50 «Ералаш» (0+)

Четверг

06.00 «Ералаш» (16+)
07.00 М/ф «Маша и медведь» (6+)
07.30 М/ф «Ну, погоди! Каникулы» (6+)
08.00 Т/с «Кухня» (16+)
10.00 Х/ф «Секрет. Осмелься мечтать» (16+)
12.05 Х/ф «Просто друзья» (16+)
14.00 Х/ф «Голодные игры. И вспыхнет пламя» (16+)
16.55, 20.00 Т/с «Наследники. Дар крови» (16+)
17.55, 19.00, 19.30 Т/с «Бедные Абрамовичи» (16+)
20.00 Х/ф «Голодные игры. Сойка-пересмешница. Часть I» (16+)
23.15 Х/ф «Форсаж в Паттайе» (16+)
00.55 Х/ф «Дубликат» (16+)
02.40 Т/с «Маргоша» (16+)
04.55 «6 кадров» (16+)
05.05 «Мультфильмы» (0+)
05.50 «Ералаш» (0+)

Пятница

06.00, 05.55 «Ералаш» (0+)
07.00 М/ф «Маша и медведь» (6+)
07.30 М/ф «Ну, погоди! Каникулы» (6+)
07.55 Т/с «Кухня» (16+)
09.00 «Семейные игры. Битва за Олимп» (16+)
10.35 «Наука в шоке» (16+)
11.35 «Уральские пельмени». Смехbook» (16+)
13.10, 19.30, 21.00 «Шоу «Уральские пельмени» (16+)
01.00 «Кино в деталях» (18+)
02.00 Х/ф «Путешественница во времени» (16+)
03.50 Т/с «Маргоша» (16+)
04.40 «6 кадров» (16+)
05.05 «Мультфильмы» (0+)

Суббота

06.00, 05.50 «Ералаш» (0+)
07.00 М/ф «Три кота» (6+)
07.15 «Шоу «Уральские пельмени» (16+)
07.30 «Просто кухня» (12+)
08.30 «Просто завтрак» (16+)
09.00 «Просто «Кухня» (12+)
10.00 «100 мест, где поесть» (16+)
11.00 «Семейные игры. Битва за Олимп» (16+)
12.35 «Суперниндзя» (16+)
16.55 М/ф «Энканто» (6+)
18.55 Х/ф «1+1» (16+)
21.10 Х/ф «2+1» (16+)
23.35 Х/ф «Временно беременна» (16+)
01.20 Х/ф «Чего хотят мужчины» (16+)
03.10 Т/с «Маргоша» (16+)
04.45 «6 кадров» (16+)
05.05 «Мультфильмы» (0+)

Воскресенье

06.00 «Ералаш» (16+)
07.00 М/ф «Отель у овечек» (6+)
07.10 «Шоу «Уральские пельмени» (16+)
07.25 «Просто завтрак» (16+)
08.00 «100 мест, где поесть» (16+)
09.00 «Кто круче всех?» (16+)
10.05 «Шоу «Уральские пельмени» (16+)
11.05 М/ф «Приключения Пильи» (6+)
12.55 М/ф «Балерина» (6+)
14.40 Х/ф «1+1» (16+)
17.00 «Суперниндзя» (16+)
21.00 Т/с «Наследники. Дар крови» (16+)
00.50 Х/ф «13» (16+)
02.30 Т/с «Маргоша» (16+)
04.45 «6 кадров» (16+)
05.05 «Мультфильмы» (16+)
05.50 «Ералаш» (6+)

БЕЗОПАСНОСТЬ НА ВОДЕ

В любое время года водоем является объектом повышенной опасности.

В целях предупреждения гибели и травматизма людей на водных объектах призываем соблюдать основные правила безопасности на воде:

— планируйте времяпрепровождение у воды только в случае благоприятных погодных условий;

— ни в коем случае не выходите на водоем в нетрезвом состоянии;

— не стоит находиться у водоема в темное время суток;

— если вы направляетесь к воде с детьми, не оставляйте их без присмотра;

— не играйте с детьми вблизи водоема, чтобы избежать вероятности упасть в холодную воду.

Несчастные случаи могут происходить с судоводителями и пассажирами маломерных судов. Для них предусмотрены дополнительные правила безопасности:

— не выходите в плавание на неисправном судне. Перед отправлением обязательно проверьте его техническое состояние;

— не забывайте надевать спасательный жилет;

— не допускайте перегруза плавательного судна;

— не выходите в воду, если не умеете плавать;

— не берите в лодку детей, не достигших 7 лет;

— не пытайтесь раскачивать лодку;

— ни в коем случае не засыпайте, находясь на судне.

Будьте бдительны и осторожны! От выбранных действий зависит ваша жизнь.

В случае ЧС необходимо звонить: 01 или 112.

БЛАГОДАРНОСТЬ

Совет ветеранов г. Югорска выражает благодарность и признательность за участие и финансовую помощь в праздновании 40-летнего юбилея Югорской городской общественной организации ветеранов Великой Отечественной войны, ветеранов труда (пенсионеров), Ханты-Мансийской окружной общественной организации ветеранов (пенсионеров) войны, труда, Вооруженных Сил и правоохранительных органов, администрации и Думе г. Югорска, ООО «Газпром трансгаз Югорск», учебно-производственному центру ООО «Газпром трансгаз Югорск», МАУ «Югорский медиацентр», ООО «Тайга», ООО «Магазин «Добрый», представителямветеранских организаций муниципальных образований ХМАО — Югры, организациям и учреждениям г. Югорска, ветеранам-активистам.

Информация о работе по осуществлению муниципального контроля, привлечению к административной ответственности в рамках закона Ханты-Мансийского автономного округа — Югры от 11.06.2010 № 102-оз «Об административных правонарушениях».

За прошедший период 2024 года специалистами управления контроля администрации города Югорска (далее — специалисты управления контроля), в рамках Федерального закона от 31.07.2020 № 248-ФЗ «О государственном контроле (надзоре) и муниципальном контроле в Российской Федерации», было проведено 262 профилактических и контрольных мероприятия, из них: информирование — 91; обобщение правоприменительной практики — 5; консультирование — 89; объявление предостережений — 77.

Специалистами управления контроля в соответствии с Законом Ханты-Мансийского автономного округа — Югры от 11.06.2010 № 102-оз «Об административных правонарушениях» (далее — Закон № 102-оз) в отношении правонарушителей был составлен 21 протокол об административных правонарушениях. Из них: 13 протоколов — по пункту 1 статьи 10 «Использование на повышенной громкости звуковоспроизводящих устройств, в том числе установленных на транспортных средствах, киосках, павильонах, балконах, в окнах или на подоконниках, с 22:00 до 8:00 часов, иные действия, нарушающие тишину и покой граждан с 22:00 до 8:00 часов, если такие действия не содержат признаков уголовно наказуемого деяния или административного правонарушения, предусмотренного Кодексом Российской Федерации об административных правонарушениях»; 1 протокол — по пункту 4 статьи 10 «Повторное совершение административного правонарушения, предусмотренного пунктами 1 – 3, 3.1 настоящей статьи»; 1 протокол — по пункту 3 статьи 20.4 «Выгул собак в отсутствие контроля со стороны их владельцев (самовыгул)»; 2 протокола — по статье 20.5 «Нарушение установленных Правительством автономного округа дополнительных ограничений курения табака, потребления никотинсодержащей продукции или использования кальянов в отдельных общественных местах и в помещениях в Ханты-Мансийском автономном округе – Югре»; 4 протокола — по пункту 1 статьи 37 «Торговля с нарушением утвержденной органом местного самоуправления муниципального образования автономного округа схемы размещения нестационарных торговых объектов на земельных участках, в зданиях, строениях, сооружениях, находящихся в государственной собственности или муниципальной собственности».

В соответствии с «Порядком выявления бесхозяйных, брошенных транспортных средств, самоходной техники, мототехники на территории города Югорска» утвержденного постановлением администрации города Югорска от 05.04.2024 № 581-п, в целях противопожарной безопасности, обеспечения надлежащей уборки городских территорий, повышения безопасности дорожного движения, улучшения внешнего облика города, предупреждения возможных террористических актов, специалистами управления контроля в результате проведенной работы были выявлены и перемещены в места предназначенные для утилизации, ремонта и (или) хранения транспортные средства в количестве 10 штук.

В управление ГИБДД УМВД России по Ханты-Мансийскому автономному округу — Югре направлено 4 материала для привлечения к административной ответственности водителей транспортных средств за нарушение ПДД РФ по части 3 статьи 12.19 КоАП РФ (нарушение правил остановки или стоянки транспортных средств на тротуаре).

В соответствии с «Порядком работы рабочей группы по выявлению фактов размещения рекламы, объявлений на фасадах зданий, строений, сооружений, на знаках дорожного движения и их опорах, столбах, на ограждениях» утвержденным постановлением администрации города Югорска от 28.12.2003 № 1890-п, специалистами управления контроля совместно со специалистами МАУ «Молодежный центр «Гелиос» проведены рейдовые мероприятия, в ходе которых были устранены нарушения в части размещения в непредназначенных для этих целей местах объявлений, рекламных листовок и баннеров в количестве 857 штук.

Начальник управления контроля А. И. Ганчан

ПЛАН МЕРОПРИЯТИЙ
по социокультурной и досуговой деятельности для граждан старшего поколения на период с 17.10.2024 по 24.10.2024

Дата, время	Наименование мероприятия	Место проведения	Возрастная категория
17.10. – 24.10.2024	Выставка «Линии судьбы — точка пересечения»	Музей истории и этнографии, ул. Мира, д. 9	6+
17.10. – 24.10.2024	Выставка «ПлатОК»	Музей истории и этнографии, ул. Мира, д. 9	6+
17.10.– 24.10.2024	«Путешествие на стойбище»	Музей под открытым небом «Суеват пауль»	0+
17.10. – 24.10.2024	Выставка «Россия в зарисовках и этюдах пленэра»	Детская школа искусств, ул. Никольская, д. 7а, холл	6+
17.10.2024 16:00	Социальный кинопоказ «Человек ниоткуда»	ЦК «Югра-презент», мкр. Югорск-2, д. 11	12+
18.10.2024 11:00	Социальный кинопоказ: «Мини-диско. Танцуют все!»	ЦК «Югра-презент», ул. Спортивная, д. 6	6+
19.10.2024 18:00	Поэтический вечер «Мысли в рифму»	ЦК «Югра-презент», ул. Спортивная, д. 6	18+
20.10.2024 18:00	Балет «Лебединое озеро»	ЦК «Югра-презент», ул. Спортивная, д. 6	12+
22.10.2024 16:00	Социальный кинопоказ «Командир»	ЦК «Югра-презент», мкр. Югорск-2, д. 11	18+
23.10.2024 18:00	Академический концерт обучающихся	Детская школа искусств, ул. 40 лет Победы, д. 12	6+
24.10.2024 16:00	Социальный кинопоказ «Северные амуры»	ЦК «Югра-презент», мкр Югорск-2, д. 11	6+

ОПОВЕЩЕНИЕ О НАЧАЛЕ ОБЩЕСТВЕННЫХ ОБСУЖДЕНИЙ

Администрация города Югорска оповещает о начале общественных обсуждений по проекту решения о предоставлении разрешения на условно разрешенный вид использования земельного участка, расположенного по адресу: город Югорск, улица Кондинская, 70, с видом разрешенного использования для строительства жилого дома на предпринимательство (код 4.0).

Общественные обсуждения проводятся с 17.10.2024 до даты официального опубликования заключения о результатах общественных обсуждений в следующем порядке:

1. Размещение проекта, подлежащего рассмотрению на общественных обсуждениях, и информационных материалов к нему на официальном сайте органов местного самоуправления города Югорска в информационно-телекоммуникационной сети «Интернет» по адресу http://adm.ugorsk.ru/ в разделе «Общественные обсуждения» до 24.10.2024.

2. Проведение экспозиции проекта, подлежащего рассмотрению на общественных обсуждениях, с 24.10.2024 по 05.11.2024.

Экспозиция проекта будет проходить по адресу: Ханты-Мансийский автономный округ — Югра, город Югорск, улица 40 лет Победы, дом 11, вестибюль.

Посещение экспозиции возможно с 24.10.2024 по 05.11.2024, с понедельника по пятницу, с 09:30 до 13:00 часов.

3. Предложения и замечания, касающиеся проекта, принимаются по 20.09.2024:

— посредством официального сайта органов местного самоуправления города Югорска в информационно-телекоммуникационной сети «Интернет» (для внесения предложений и замечаний необходимо наличие подтвержденной учетной записи пользователя «Единого портала государственных и муниципальных услуг (функций)»);

— в письменной или устной форме по адресу: Ханты-Мансийский автономный округ — Югра, город Югорск, улица 40 лет Победы, дом 11, кабинеты 110, 308;

— в форме электронного документа на электронный адрес: arh@ugorsk.ru;

— посредством записи в книге (журнале) учета посетителей экспозиции проекта.

4. Подготовка и оформление протокола общественных обсуждений.

5. Подготовка и опубликование заключения о результатах общественных обсуждений.

СООБЩЕНИЕ О ВОЗМОЖНОМ УСТАНОВЛЕНИИ ПУБЛИЧНОГО СЕРВИТУТА ДЛЯ РАЗМЕЩЕНИЯ ОБЪЕКТА

Администрация города Югорска — уполномоченный орган, которым рассматривается ходатайство об установлении публичного сервитута акционерного общества «Югорская территориальная энергетическая компания – Региональные сети» информирует о возможном установлении публичного сервитута в целях строительства, эксплуатации объектов электросетевого хозяйства, необходимых для организации электроснабжения населения и подключения (технологического присоединения) к сетям инженерно-технического обеспечения («Строительство ТП-10/0,4, ЛЭП-10/0,4 кВ для электроснабжения объекта торговли по улице Арантурская в г. Югорск (ТП-10/0,4 кВ мощностью 250 кВА-1 шт., ЛЭП 10/0,4 кВ ориентировочной протяженностью 0,060 км)».

Подробная информация, в том числе описание границ публичного сервитута, размещена на сайте администрации в разделе «Структура»/«Департамент муниципальной собственности и градостроительства» /«Земельные ресурсы»/ «Установление публичного сервитута» (https://adm.ugorsk.ru/about/gorod/6269/152059/) или по QR-коду:

СООБЩЕНИЕ О ВОЗМОЖНОМ УСТАНОВЛЕНИИ ПУБЛИЧНОГО СЕРВИТУТА ДЛЯ РАЗМЕЩЕНИЯ ОБЪЕКТА

Администрация города Югорска — уполномоченный орган, которым рассматривается ходатайство об установлении публичного сервитута акционерного общества «Югорская территориальная энергетическая компания – Региональные сети» — информирует о возможном установлении публичного сервитута в целях строительства, эксплуатации объектов электросетевого хозяйства, необходимых для организации электроснабжения населения и подключения (технологического присоединения) к сетям инженерно-технического обеспечения («ЛЭП 0,4 кВ для электроснабжения магазина по улице Вавилова в г. Югорск (ЛЭП 0,4 кВ ориентировочной протяженностью 0,230 км)»).

Подробная информация, в том числе описание границ публичного сервитута, размещена на сайте администрации в разделе «Структура»/«Департамент муниципальной собственности и градостроительства»/«Земельные ресурсы»/«Установление публичного сервитута» (https://adm.ugorsk.ru/about/gorod/6269/152036/) или по QR-коду:

СООБЩЕНИЕ О ВОЗМОЖНОМ УСТАНОВЛЕНИИ ПУБЛИЧНОГО СЕРВИТУТА ДЛЯ РАЗМЕЩЕНИЯ ОБЪЕКТА

Администрация города Югорска — уполномоченный орган, которым рассматривается ходатайство об установлении публичного сервитута акционерного общества «Югорская территориальная энергетическая компания – Региональные сети» — информирует о возможном установлении публичного сервитута в целях строительства, эксплуатации объектов электросетевого хозяйства, необходимых для организации электроснабжения населения и подключения (технологического присоединения) к сетям инженерно-технического обеспечения («Сети электроснабжения 10-0,4 кВ, КТП-10/0,4 кВ в мкр. Зеленая зона г. Югорск (3 этап) 2-пусковой комплекс».

Подробная информация, в том числе описание границ публичного сервитута, размещена на сайте администрации в разделе «Структура»/«Департамент муниципальной собственности и градостроительства»/«Земельные ресурсы»/«Установление публичного сервитута» (https://adm.ugorsk.ru/about/gorod/6269/152076/) или по QR-коду:

В ЮГОРСКЕ ПРОИЗОШЕЛ ПОЖАР

Сообщение о происшествии поступило 07.10.2024 в 10:36. Звонивший мужчина сообщил, что горит строение, расположенное на улице Промышленной.

Через 4 минуты к месту вызова прибыли подразделения двух пожарно-спасательных частей города. Наблюдалось горение двухэтажного строения, из-под кровли здания шел густой дым. Пожарные, применив средства индивидуальной защиты органов дыхания, подали огнетушащие вещества на тушение пожара как снаружи, так и внутрь строения, а также обеспечили защиту от перехода огня на другие объекты. В 10:47 пожар был локализован, в 10:53 ликвидировано открытое горение, в 14:10 была объявлена полная ликвидация последствий пожара.

В результате пожара повреждено здание, погибших и травмированных людей нет, на соседние строения переход огня не допущен. Ликвидацию возгорания осуществляли 14 человек с применением 4 единиц техники.

По факту происшествия проводится проверка органами дознания МЧС России, обстоятельства происшествия и причина возгорания устанавливаются. Предварительной причиной могло послужить неправильное устройство при монтаже электрооборудования.

СООБЩИ, ГДЕ ТОРГУЮТ СМЕРТЬЮ

Хочешь помочь в борьбе с наркоманией?
Сообщи о стеновой рекламе наркотиков!

Отдел Министерства внутренних дел Российской Федерации по городу Югорску информирует граждан о том, что в период с 14 по 25 октября 2024 года в Югре проводится второй этап общероссийской акции «Сообщи, где торгуют смертью», главной задачей которой является привлечение внимания общественности к проблеме наркомании и формирование негативного отношения к употреблению психоактивных веществ.

Уважаемые жители Югорска! Если вы располагаете информацией о местах хранения, сбыта и потребления наркотических средств, а также о лицах, распространяющих наркотики, сообщите об этом в дежурную часть полиции Югорска по телефонам: 102, 8 (34675) 7-60-01.

ПАМЯТКА
АНТИТЕРРОРИСТИЧЕСКОЙ БЕЗОПАСНОСТИ

В СЛУЧАЕ ОБНАРУЖЕНИЯ БЕСХОЗНОГО ПРЕДМЕТА
(на улице, в подъезде, магазине, торговом центре, кафе, кинотеатре, общественном транспорте и т.д.):

- ни в коем случае не прикасайтесь к бесхозным вещам;
- не пытайтесь заглянуть в них и проверить содержимое, не трогайте, не вскрывайте, не пинайте ногами – там может находиться взрывное устройство;
- зафиксируйте место и время обнаружения;
- привлеките внимание находящихся поблизости сотрудников полиции, охраны и обычных граждан, постарайтесь сделать так, чтобы прохожие отошли как можно дальше;
- дождитесь прибытия оперативной группы, помните: вы являетесь важным свидетелем.

О всех подозрительных предметах, людях и происшествиях немедленно сообщайте в:
Единую дежурную диспетчерскую службу по телефону **3-17-10,**
дежурную часть ОМВД России по г. Югорску по телефону **7-60-01,**
Отделение РУ ФСБ России по Тюменской области
по телефону **7-66-31** либо позвоните **01, 02, 112.**

ООО «Советское АТП» осуществляет

ПАССАЖИРСКИЕ ПЕРЕВОЗКИ

по маршруту

Югорск — Советский — Ханты-Мансийск — Советский — Югорск

ЗАКАЗНЫЕ ПЕРЕВОЗКИ

Справки по телефону

8-950-529-10-60

реклама

Лицензия № АК-86-001109 от 22.06.2019 г.

РЕПЕТИТОР

- химия (8-9 класс)
- биология

АКЦИЯ 10 % скидки на 1 месяц обучения

г. Югорск, ул. Железнодорожная, д. 37

+7 (932) 251-15-08

реклама

28 октября с 09:00 до 10:00

платное объявление

аптека «Здравсити» ул. Мира, 36/1

СЛУХОВЫЕ АППАРАТЫ

Внутриушные, заушные, карманные, бесшумные, безбатарейные, цифровые, для разборчивости речи.

От 8000 до 25000 руб.

Пр-во Россия, Дания, Германия, Швейцария.

Тел. 8 (987) 869-51-74. Выезд на дом по району.

Товар сертифицирован

ОГРН312585833600043 выд. 01.06.12 ФНС N 10

Имеются противопоказания. Необходима консультация специалиста

реклама

КИРОВСКАЯ ОБУВНАЯ ФАБРИКА ПРИНИМАЕТ ОБУВЬ ДЛЯ ФАБРИЧНОГО РЕМОНТА

Для вас:

- полная реставрация старой обуви;
- изменение высоты каблука, фасона обуви;
- смена подошвы (большой выбор подошв);
- смена союзки, задников (различные цвета кожи)

ОПЛАТА после получения!

реклама

23 октября с 12:00 до 17:00, г. Югорск, ул. Спортивная, д. 2а, м-н «Цветы от Нары»

25 октября с 10:00 до 17:00, г. Советский, ул. Ленина, д. 7 (вход через аптеку)

8 (922) 662-38-52

ПАРИКМАХЕР С ВЫЕЗДОМ НА ДОМ

Мужские стрижки — 500 руб.
Детские стрижки до 7 лет 400 руб.
Женские стрижки — 600 руб.

ВЫЕЗД К ПЕНСИОНЕРАМ

Работаю только на выезд, г. Югорск

реклама

+7 (995) 493-72-86 WhatsApp

ПРОДАМ

платное объявление

➤ 2-комнатную квартиру в г. Югорск-2 общей площадью 41,1 кв. м.

➤ 2-комнатную квартиру в г. Югорск, ул. Спортивная, д. 15, общей площадью 40,7 кв. м.

Цена договорная. Тел. 8-932-422-44-10, Анна

22 октября с 10:00 до 17:00

г. Югорск, маг. «Цветы от Нары», ул. Спортивная, 2а (2 этаж)

ВЫСТАВКА-ПРОДАЖА фабрики «КАЗАНСКАЯ ЛАПЛАНДИЯ»

НОВОЙ КОЛЛЕКЦИИ зимней женской верхней одежды

- Кировских, казанских норок
- Межсезонных, зимних дубленок
- Мутона
- Зимних женских головных уборов

ОБМЕНЯЕМ ВАШУ СТАРУЮ ШУБУ НА НОВУЮ!

реклама

Сеть мясных магазинов «МЯСОРУБКА»

ТРЕБУЕТСЯ ВОДИТЕЛЬ категории В, ВС

Обязанности:

- Погрузка/разгрузка товара;
- Доставка товара до магазинов.

Работа по г. Югорск и Советский.

реклама

8-982-533-29-89, Михаил

Сеть мясных магазинов «МЯСОРУБКА»

ТРЕБУЮТСЯ:

- Продавец-кассир;
- Повар, повар-технолог;
- Уборщик дворовой территории.

реклама

8-929-295-17-16, Татьяна Юрьевна

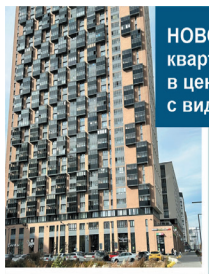

НОВОСТРОЙКА — продажа от физлица, квартира в формате «евро четырёхкомнатная», в центре Академического района г. Екатеринбурга, с видом на ПРЕОБРАЖЕНСКИЙ ПАРК и ХРАМ!

Характеристики: кухня-гостиная 27,5 кв.м, два санузла, 3 гардеробных (прихожая, мастер-спальня и в детской комнате).

Планировка квартиры позволяет отделить детскую зону от зоны для взрослых.

Рядом: взрослая новая поликлиника, строится здание суда и администрация района, новая школа, во дворе дома детский сад.

Условия продажи: документы готовы к сделке — один собственник, нет детских долей, без обременений.

Готова предоставить видео обзор в онлайн формате.

При покупке данной квартиры, вам предоставляется гарантийный сертификат безопасности сделки.

+7 (912) 24 00 387

Ирина, специалист по недвижимости, компания «Этажи»

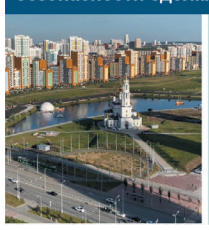

реклама

ДОМОСТРОЙ

Торговая 17

реклама

-ДО 25% НА ВСЁ

18-19 ОКТЯБРЯ

domostroy.shop

ООО «РИТЕЙЛ» ИНН 6678102667, ОГРН 1196658042965. Скидка не распространяется на товары по жёлтым ценникам и не суммируется с акциями. Предложение действует для розничного покупателя. Подробности у продавцов-консультантов. Не является публичной офертой. 2024 г

ПРОДАМ

платное объявление

Продам ружье ИЖ 27М двухствольное, вертикалка, 12 калибр, в хорошем состоянии, пользовался редко. Цена 12000 руб., в подарок набор для чистки и чехол. Тел. 8-932-425-83-06.

«Югорский вестник» городская газета индекс 32498
Учредитель - Муниципальное автономное учреждение «Югорский медиацентр»
Издатель - Муниципальное автономное учреждение «Югорский медиацентр»
Адрес издателя: 628260, г. Югорск, ул. Лесозаготовителей, 25
И.о. директора - гл. редактора Е.В. Шамшурина, тел. 7-41-55 приемная, тел./факс 7-03-69.
Верстка: М. Патрушева, С. Куркин.
Адрес редакции: 628260, г. Югорск, ул. Лесозаготовителей, 25
E-mail: yugorsk@mail.ru, по вопросам рекламы: reklama.uiic@gmail.com
Сайт: ugorskinfo.ru

Газета зарегистрирована Управлением Федеральной службы по надзору в сфере связи, информационных технологий и массовых коммуникаций по Тюменской области, Ханты-Мансийскому автономному округу - Югре и Ямало-Ненецкому автономному округу.
Регистрационный номер ПИ № ТУ72-01700 от 15 июня 2023 г.
Подписано к печати 15.10.2024 г. Время подписания в печать по графику 12:00. Фактически в 12:00. Тираж 2000 экз. Зак. № 7695
При перепечатке авторских материалов ссылка обязательна. Распространяется бесплатно.
Отпечатано в АО «Прайм Принт Екатеринбург» (г. Екатеринбург, пер. Космонавтов, 18, корп. Н)
Редакция не несет ответственности за полиграфический брак.
Претензии предъявлять типографии: тел.: (343) 365-88-80, 329-51-43.
Газета выходит по четвергам.
Ответственность за достоверность информации в рекламных объявлениях несет рекламодатель. Мнение редакции может не совпадать с мнением авторов публикаций. Рукописи не возвращаются.